SUŠICKÉ NOVINY

ČTRNÁCTIDENÍK SUŠICKA

7/2025 | 11. dubna 2025 | 35. ročník | Cena 20 Kč

Aktuálně z radnice

Jednání ohledně připravované vyhlášky, která stanovuje výjimky z nočním klidu, proběhlo na radnici 31. března. Přítomni byli jak pořadatelé akcí, tak občané, kteří k akcím měli v minulosti výhrady. *„Jsem rád, že jsme našli kompromisní řešení, na kterém jsme se všichni shodli. Myslím, že se minimalizovaly dopady na rušení nočního klidu a zároveň nabídka kulturního léta v Sušici zůstala pestrá,“* doplnil starosta Petr Mottl.

Ředitel SOŠ a SOU Sušice Jaromír Kolář a starosta Petr Mottl 2. dubna diskutovali mj. o možnosti spolupráce v rámci sdílení energií z obnovitelných zdrojů.

V souvislosti s konáním *Zimní olympiády dětí a mládeže 2027* navštíví Sušici 11. dubna zástupci *Českého olympijského výboru,* aby si prohlédli sportoviště i prostory na konání přidružené soutěže v šachu.

Zástupci *Správy a údržby silnic Plzeňského kraje* budou 11. dubna na radnici informovat vedení města o přípravách opravy zdi pod nemocnicí v Chmelenské ulici a možnosti vybudování kruhového objezdu namísto křižovatky u čerpací stanice Shell.

Kontrolní den na staveništi nové haly proběhne za účasti vedení města 15. dubna.

„Všem občanům přeji krásné Velikonoce,“ uzavřel aktuality starosta Petr Mottl. *-red-*

Loutkové divadlo v Sušici oslavilo 105 let

Speciálním představením pro dospělé a následným posezením s občerstvením pro hosty oslavil *Loutkářský odbor Sokola Sušice* 105 let existence divadla. V pátek 21. března nejdéle hrající západočeské loutkové divadlo pro tuto slavnost nastudovalo klasickou hru Lucerna od Aloise Jiráska.

Loutkáři po celou dobu své činnosti sídlí v sokolovně v Husově sále, pouze po přístavbě v roce 1935 se jeviště přesunulo na druhou stranu sálu. Vodiči vodí pořádné macky – loutky jsou vysoké většinou 60 cm a soubor musí být dvakrát početnější než obyčejná činohra, protože druhá polovina účinkujících loutky mluví. Do této spolupráce ještě zasahuje dynamické osvětlení, zvuky a podkresová hudba. Soubor disponuje s více než 110 loutkami a na repertoáru měl v posledních letech přes sedmdesát různých představení.

Na oslavě pozvané obecenstvo přivítal principál divadla Bohumil Krutiš, ale hlavní slovo přenechal Kašpárkovi. Ten stručně shrnul historii souboru a připomněl, že i když divadlo vzniklo před 105 lety, je to letos přesně 100 let, co se hraje. Divadlo totiž mělo dvě nucené přestávky. První pauza byla v době druhé světové války, kdy se nehrálo od roku 1941 do roku 1945, a druhou přestávku všichni dobře známe – kvůli covidu loutky odpočívaly i v sezoně 2020/21.

Pak už i dospělé obecenstvo, jak je zde dobrým zvykem, zatleskalo a zadupalo a představení Lucerna s úpravou scénáře od Bohumila Krutiše mohlo začít. Podmanivé kulisy a specifické loutkové pohyby vyšperkované textem s tradičními hláškami (té lípy se nevzdám…) vtáhly diváky do obrozeneckého děje, který patří k základům národního divadelnictví.

Po představení se otevřely dveře vedoucí na jeviště a do sálu vstoupil početný ansámbl i se svými loutkami, aby se všichni představili publiku. K souboru promluvil starosta města Petr Mottl, nešetřil chválou, poděkoval za dlouholetou činnost a zavzpomínal, jak sem na loutkové divadlo chodil s tátou už jako malý kluk a později pokračoval se svými dcerami. Ocenil, že si tu jedinečnou atmosféru mohl znovu připomenout, protože divadlo zůstává spolehlivou stálicí na sušické scéně a těší další a další generace dětí. Principálovi pak předal speciální dar – skleněnou vázu zhotovenou sklárnou Liběnka a připravenou přímo pro toto výročí. Na závěr Bohumil Krutiš poděkoval městu za podporu, Andree Staňkové a Sušickému kulturnímu centru za pomoc a všechny pozval na malé občerstvení.

O pohled do zákulisí jsem požádal principála **Bohumila Krutiše.**

Loutkové divadlo má v sokolovně úctyhodnou tradici zvýrazněnou krásnými klasickými loutkami, je u vás ale také něco nového? „Od roku 2020 máme též za přispění města nové osvětlení jeviště. Rovněž máme tři nové loutky. Mládence, slečnu a vodníka, který si poprvé zahrál právě dnes při premiéře Lucerny. Její reprízu plánujeme na říjen letošního roku jako charitativní představení pro dospělé. Veškerý výtěžek věnujeme na opravu historických varhan v Dlouhé Vsi.“

Co všechno se zachovalo z původního Alšova divadla? „Většina, a to jistě více než 75 % loutek, je původních z období založení divadla, stejně jako cca polovina historických kulis.“

A jak získáváte nové kulisy a kostýmy? „Pro nové hry jsme někdy nuceni vyrobit si kulisy svépomocí, především díky Leně Krutišové, která namalovala několik bočních kulis a čtyři zadní cca 3x1,5 m velké a jednu společně s Renatou Novotnou. Kostýmy nám nezištně šila paní Stáňa Luhanová. Po jejím předčasném odchodu si najímáme švadlenu paní Hosnedlovou z Hlavňovic. Jejich oblečky, šaty a doplňky jsou úžasné.“

Kdo se stará o technickou stránku? „Oponu, osvětlení a pouštění na CD nebo v PC připravených zvuků zajišťuje od roku 2000 Luboš Linka.“

Vy jste režisérem představení a co dalšího konáte? „Pohádky postupně ozvučuji a od roku 2020 je i přepracovávám z původních scénářů. Do roku 2020 je přepisovala paní Prajerová. V současné době každý rok připravuji premiérovou pohádku. Dvě zcela nové pohádky napsala také Lena Krutišová. Dále spolu s manželkou Lenou, Vladimírem Endlem, Lenkou Pourovou a Renatou Novotnou připravujeme scénu a převlékáme loutky podle charakteru role.“

Jaké další loutky máte kromě těch klasických a vodění kterých loutek je nejnáročnější? „Marionety doplňuje pár strašidel a duchů z dílny loutkářů. Ty se většinou vznášejí a tak jejich vodění nevyžaduje velkou zručnost. I když i míček na jedné niti se dokáže s jinou loutkou zamotat tak, že jsou obě neovladatelné. Nejtěžší vodění je u tzv. varietních loutek, které mají spousta nití a vyžadují tu určitou zručnost.“

Jaká pohádka je nejoblíbenější u vás a u dětí? „Mezi dětmi je nejoblíbenější Perníková chaloupka, to je vždy zaplněno do posledního místečka, ale na návštěvnost si nemůžeme stěžovat ani u ostatních pohádek. My loutkáři máme rádi všechny pohádky. Snažím se při přepracovávání starých textů zapojit děti do děje, přidat nějakou drobnou akci a tím udržet jejich pozornost.“

V publiku jsem viděl i již nehrající loutkáře. Mohl byste zmínit tyto hosty? „Na slavnostní večer byla pozvána zasloužilá, již nehrající, členka souboru MUDr. Jaroslava Prajerová. Dále pozvání přijali bývalí členové, jmenovitě: MUDr. Ludmila Jandová, pánové Zdeněk Zvára a Jiří Hamberger, kteří na vlastní žádost ze zdravotních důvodů opustili soubor. Jejich přínos pro loutkové divadlo je však nezanedbatelný.“

Jaká je vaše klasická divadelní sezona? „Pro malé diváky hrajeme od října do března každý pátek od 17.00 hod. Několikrát během léta vyjíždíme i s mobilním divadlem na Santos, koupaliště, či okolních vsí.“

Děkuji za odpovědi.

Text a foto Eduard Lískovec
více foto na www.kulturasusice.cz

Aktuální sestava souboru:
Bohumil Krutiš, Jiří Voves, Lena Krutišová, Luboš Linka, Jana Nováková, Jan Zoubek, Lenka Pourová, Karel Bubeník, Marie Nová, Jan Flégl, Liběna Svobodová, Luboš Peleška, Renáta Novotná, Vladimír Endl, Hana Šafrová, Václav Bureš, Zdenka Hanzlíková, Lucie Marinčinová, Martin Marek a Tobiáš Marinčin.

Noc s Andersenem 2025

Noc s Andersenem je celosvětová akce a probíhá vždy v páteční noc, která je nejblíže Andersenovým narozeninám. Hlavní myšlenkou této akce je motivovat děti ke čtení knih a ukázat jim, že i s knihou se dá zažít opravdové dobrodružství.

Byl podvečer pátek 28. března 2025 a u nás ve **Středisku volného času při ZŠ Sušice, Lerchova ul.** se začali scházet první čtenáři-nocležníci. Po přivítání a ubytování děti četly příběhy z knihy „Mach a Šebestová na prázdninách", a protože při čtení všem vyhládlo, posilnili se večeří nachystanou z dobrot, které připravily šikovné maminky našich čtenářů, kterým bych touto cestou chtěla poděkovat.

Páteční večer byl také tvořivý. Děti si se Štěpánkou namalovaly trička s motivy podle svého výběru a pak se přemístily o patro níž do městské knihovny, kde si pro ně paní knihovnice Kamila Vrhelová připravila program, za který moc a moc paní Kamile děkujeme.

Po setmění si děti vyzkoušely svoji statečnost a bystrost. Čekala je totiž noční hra „Pohádková stezka s Hansem Christianem Andersenem". Před půlnocí se všichni uložili do svých spacáků a opět se četlo a četlo, dokud všechny děti neusnuly.

Ráno po snídani jsme si povídali o zážitcích z letošní pohádkové noci, rozdali si dárečky a rozešli se do svých domovů.

Tato akce proběhla za finanční podpory z Grantového programu města Sušice.

Letošní nocování jsme si všichni náramně užili a těšíme se za rok na další Noc s Andersenem.

Marie Ludvarová SVČ
při ZŠ Sušice, Lerchova ul.

Víte, co jsou hrůbata?

Hrůbata jsou haldy kamení a písku vytvářející kopce, v současnosti zarostlé bujným porostem stromů a křovin. Jako němí svědkové vypovídají o rýžovnické činnosti ve zlatonosné Otavě na pravém břehu u Dlouhé Vsi. To se žáci čtvrté a páté třídy z Komendy dozvěděli od pracovníků **Lesů ČR,** kam byli přizváni k dočištění lesa po těžbě vzrostlých stromů právě na těchto kopečcích. Počasí se mimořádně vyvedlo a radost ze společného pobytu v lese neměla konce. Vyzkoušeli jsme si, jaká těžká práce předchází založení nového lesa. Hrůbata nejsou jen kopečky, ale i údolíčka plná vody a bažin. Nepředstavitelné lákadlo pro dobrodružné kluky. Nahazované větve byly v tu ránu úžasné mosty a než udrželi usilovné pracanty, nevydržela žádná noha suchá. Únavu zahnal oheň, opečené buřty a dárky jako poděkování za pomoc od pracovníků Lesů ČR. My také děkujeme za možnost vyzkoušet si tuto náročnou práci a v neposlední řadě za krásně strávený první jarní den. *Komenda*

Moje město

Každý sušický človíček je jistě na své město hrdý, a i když třeba sjezdil svět, rád se vždycky do Sušice vrací. Těmito slovy zahájil na vernisáži pan ředitel novou **výstavu** s názvem **Moje město**. Výstava vznikla za spolupráce žáků prvního stupně Masaryčky a Komendy. Pokud zavítáte na výstavu, máte možnost poznat řadu historických i současných budov v podání maleb i 3D modelů. A nejen to, k Sušici patří i sportoviště, hřiště, lesnatý Luh a krásná okolní krajina. Jistě poznáte i roztomilé malby nuľáčků a prvňáčků, kteří doplnili obrázky květinami a postavičkami. To všechno na vás čeká v krásných prostorách sušické radnice, přijďte, výstava potrvá do konce dubna.

Srdečně zvou žáci a pedagogové
ZŠ T. G. Masaryka a Komendy

Matematický talent na Lerchovce

V pátek 21. 3. 2025 se někteří žáci naší školy zapojili do mezinárodní soutěže **Matematický klokan.** Zadání obsahuje 24 úloh rozdělených do 3 skupin – příklady za 3 body, za 4 body a za 5 bodů. Úkolem je získat během časového limitu co nejvíce ze 120 možných bodů.

Mimořádného výsledku dosáhl Milan Hrach (7. A), který ve své kategorii zvítězil s maximálním možným počtem 120 bodů. Navázal tím nejen na loňské vítězství, ale také na vynikající výsledky v dalších soutěžích – Pythagoriádě (1. místo v okresním kole) a Logické olympiádě (účast v krajském kole), které se konaly na podzim.

Milanovi gratulujeme, přejeme mnoho úspěchů (nejen) v matematických soutěžích a děkujeme za vzornou reprezentaci naší školy!

Radek Krulec

Turnaj pod vysokou sítí

V úterý 18. března bylo v našich tělocvičnách **ZŠ Lerchova** zase hodně rušno. Děvčata a chlapci z osmých a devátých tříd vytvořili smíšená družstva a přišli bojovat o vítězství ve volejbalovém turnaji. Hrálo se systémem každý s každým, jeden set do patnácti bodů. Většina zápasů byla velmi vyrovnaná, leckdy se bojovalo o každý míč. O příjemnou atmosféru celého turnaje se postarali diváci, kteří fandili svým spolužákům a potleskem ocenili hezké výměny na hřišti.

Vítězem turnaje se stali volejbalisté z 9. C, kteří získali plný počet bodů. O stříbrné pozici rozhodl až vzájemný zápas mezi 8. A a 9. C. Ten skončil nejtěsnějším možným rozdílem ve prospěch 8. A. Pomyslnou bramborovou medaili si odnesli hráči z 8. B se ziskem 4 bodů. Na pátém místě skončila 8. C a šesté místo patří volejbalovému družstvu z 9. A.

První tři mužstva dostala sladké odměny a krásné poháry, za které patří poděkování p. uč. Novému. Hladký průběh všech zápasů zajistili rozhodčí p. uč. Babka a p. uč. Milfort. Všem hráčům děkujeme za bezproblémový průběh celého turnaje a za rok se s některými opět potkáme pod vysokou sítí.

M. Pajmová, ZŠ Lerchova

Canisterapie u nás ve školce

Během zimních měsíců nás ve školce navštěvovali dva krásní, bílí, chundelatí pejsci. Nepřišli sami, ale se svou paničkou Míšou Zouharovou, která se věnuje zajímavé práci s názvem canisterapie. Je to druh terapie, při které se využívá kontaktu se psem pro zlepšení psychického i fyzického stavu člověka. Je to práce, vlastně i léčení, které přináší radost a pohlazení po duši a umí vykouzlit úsměvy na tvářích lidí. A to přesně se stalo i u nás ve školce.

Po příchodu dvou psích kamarádů do školky jsme byli všichni v úžasu, jak poslušní dokáží být. Posadili jsme se na koberec a tiše čekali, co bude následovat. Na povel paní cvičitelky si před nás dva pejsci sedli a my si je mohli zblízka prohlédnout a pohladit. Zároveň jsme poslouchali vyprávění o jejich životě a o denním programu, kdy pomáhají lidem. Pouze svou přítomností totiž umějí zlepšit náladu nemocným pacientům v nemocnicích nebo potěšit babičky a dědečky v domovech seniorů. Tito dva pejsci rasy „samojed" mají moc rádi pohlazení, lidský dotek a vynikají svou heboučkou srstí. Zažili jsme to na vlastní kůži a byla radost si s nimi pohrát a hladit je.

Pak už nadešel ten správný čas a my jsme se museli rozloučit. Canisterapie je totiž velmi náročná na psychiku pejsků. Takoví psi pak musí mít dostatek času na regeneraci sil a svůj odpočinek.

Tedy děkujeme Míšo, „Elis a Agnes" za návštěvu u nás ve školce a budeme se těšit třeba někdy příště.

MŠ Tylova

Řemesla pod lupou

Chleba a koláček, aneb Pohled na pekařinu v našem okolí

Pekařství patří mezi nejstarší a nejvýznamnější řemesla, která formovala každodenní život lidí po celá tisíciletí. Už ve starověkém Egyptě se pekly první chlebové placky. V antickém Římě se objevily první veřejné pekárny a ve středověké Evropě se pekaři sdružovali do cechů, které přísně dohlížely na kvalitu výrobků. V Sušici se třeba nacházel cech perníkářů a pekařů, byl ve městě od roku 1616 až do roku 1859. Chléb byl vždy základní potravinou. Přestože se pečení modernizovalo, tradiční pekařské řemeslo si stále drží své místo.

Málokdo si uvědomuje, kolik práce stojí za každým čerstvě upečeným chlebem nebo křupavým rohlíkem. Pekaři vstávají dlouho před svítáním, aby jejich výrobky byly hotové včas a zákazníci si mohli vychutnat pečivo k snídani. Dnes existují průmyslové pekárny, které si to rády ulehčují a do výrobků dávají, co nemají či své výrobky šidí, a proto se lidé vracejí k poctivému řemeslnému pečení. To sází na kvalitní suroviny a osvědčené postupy. Pekařství tak i v moderní době zůstává jedním z řemesel, bez kterého si každodenní život neumíme představit. O tom, jaké to je být pekařem dnes, jak se řemeslo za poslední roky změnilo a s jakými výzvami se výrobci potýkají, si budeme povídat s Petrem Javorským, který se této profesi věnuje už dlouhá léta.

Co vás přivedlo k pekařině a jak dlouho se jí věnujete? „K pekařině jsem se dostal díky tátovi, který v začátcích devadesátých let viděl toto řemeslo jako možnost seberealizace a dlouhodobou perspektivu, jak uživit rodinu. Spolu s Václavem Hánou a Jindřichem Zdeňkem založil v roce 1992 pekárnu, ve které jsem prakticky vyrostl. Už od mládí jsem se kolem ní motal, sledoval výrobu a poznával celý proces – od nákupu surovin přes pečení, rozvoz a fakturaci. Po vysoké jsem viděl možnost se tomuto oboru věnovat více, tak jsem se chytl a už se v pekařině pohybuji více jak 20 let."

Jak byste porovnal dnešní pekařství teď a před dvaceti lety? „V pekařství, tak jako i v jiných oborech, došlo za 20 let k mnoha změnám. Je širší prodávaný sortiment a nabídka vstupních surovin se také neskutečně rozšířila. Je samozřejmě i jiná možnost mechanizace výroby, která jde ruku v ruce s nedostatkem kvalifikovaných pracovních sil. Více se i rozdělují zákazníci – někteří jsou ochotni za výborný chléb zaplatit 100 Kč i více, pro někoho naopak i 50 Kč je příliš."

Co na práci pekaře je nejtěžší? Jaká je motivace pro tento typ práce? „Jsme řemeslná pekárna se vším, co k tomu patří – a to není jednoduché. Každý náš výrobek projde lidskou rukou, každý chléb je ručně tvarovaný, každý koláček pečlivě zdobený. Práce je fyzicky náročná a vyžaduje přesnost i vytrvalost. Nejtěžší je mít každý den brzy ráno vše upečeno a doručeno zákazníkům – bez ohledu na podmínky. Každý sebemenší problém je pro nás povinností řešit. To často vytváří stresové situace a klade velké nároky na všechny naše kolegy. Přesto všechno tuto práci děláme s láskou k řemeslu a s pocitem služby svému okolí. Největší odměnou je pro nás pochvala od spokojených zákazníků, protože právě pro ně to děláme."

Jak jste zvládli covid a energetickou krizi? „Covid – snad již toto období nikdy nezažijeme. Naše práce se „smrskla" pouze na to, jak vyrobit a nějak prodat. Vyprchala radost z naší práce, omezila se většina komunikace se zákazníkem, zrušily se všechny možnosti potkávání lidí a všeobecně to mělo za následek stagnaci celého našeho oboru.

Paradoxně energetická krize byla ještě horší. Dramaticky vzrostly náklady a museli jsme hledat nové cesty, jak udržet výrobu i ceny pro zákazníky na rozumné úrovni."

Používáte hlavně staré a odzkoušené recepty nebo rádi experimentujete? „Základní recepty na klasický chléb, vánočku nebo koláčky – tam k žádným změnám nedochází. Jsou to odzkoušené dlouholeté recepty. Základem jsou vždy kvalitní suroviny, ale rozhodně se nebráníme novinkám! Protože s rostoucím množstvím lidí, kteří cestují různě po světě, roste i chuť ochutnávat a kupovat to, co zkusili jinde. V našem relativně malém pekařství je to příležitost být u tvorby a zkoušek něčeho nového, což je vždy zajímavé a inspirující."

Máte nějakou místní specialitu? „Určitě! Jsou to pouťové koláče. Sušice je jimi známá, jsou oblíbené nejen během pouti, ale po celý rok. Třeba na svatby a rodinné oslavy. Prodáváme je na Klatovsku, Strakonicku i na Domažlicku."

Velmi děkujeme za váš čas a vaše odpovědi.

Klára Javorská a Matyáš Vastl
(studenti VI.A, Gymnázium Sušice)

Zasedání rady města

Usnesení ze zasedání rady města ze dne 17. března 2025

- Rada města Sušice schválila uzavření veřejnoprávní smlouvy na poskytnutí příspěvku pro SDH Albrechtice v celkové výši 70.000,- a pověřila starostu města Sušice k podpisu smlouvy.
- Rada města schválila zadání zakázky malého rozsahu dle Směrnice č. 01/2017 města Sušice pro zadávání veřejných zakázek malého rozsahu s názvem „BD Nádražní čp. 382 a čp. 756 – výměna zdroje tepla“ dle přílohy a firmy, které budou vyzvány k podání nabídky: STAVOPLAST KL spol. s r.o., Stachy 266, 38473, Stachy IČ 40740056, MONTOP CZ spol. s r.o., Chýnovská 2704, 39002, Tábor IČ 04384113, DUŠEK ENERGY, s.r.o., Kostelní 67, 342 01, Sušice I, IČ: 29161151, THERMOLUFT KT s.r.o., Franty Šumavského 867, 339 01 Klatovy III, IČ: 29109990, VEToP, s r.o., Vodní 375, 345 61, Staňkov, IČ: 48363383, Křesák Term s.r.o., Miřenice 66, 341 01, Nalžovské Hory, IČ: 17876982, SANI-TOP-CENTRUM s.r.o., náměstí Míru 57, Město, 344 01, Domažlice, IČ: 29086582.
- Rada města rozhodla na základě doporučení komise o výběru zhotovitele na akci „Sušice – úpravna vody, osazení čerpadla do studny SIV“, společnosti VAK SERVIS s.r.o., Domažlické předměstí 610, 339 01 Klatovy, IČ 26375869, za cenu 4 699 622,64 Kč bez DPH a pověřuje starostu města podpisem smlouvy o dílo.
- Rada města rozhodla o výběru nejvhodnější nabídky v rámci veřejné zakázky: „Sušice II - Stavební úpravy a zateplení panelového domu Kaštanová 1180“ společnosti eSVe Stav s.r.o., se sídlem Nové Sedliště 81, 348 01 Staré Sedliště, IČ 264048269 za cenu 21 879 048,72,- Kč bez DPH.
- Rada města schválila uzavření smlouvy o dílo, s podmínkou vzniku rozpočtové organizace 2530 „Komunikace Příkopy“, včetně alokace prostředků, se zpracovatelem Ing. Martina Pavlíková, se sídlem Slovanské údolí 313/71, 318 00 Plzeň, IČ. 88204154 za cenu 328 780 Kč bez DPH na projektové dokumentace a povolení stavby „Sušice ul. Příkopy, sil. II/171 oprava“.
- Rada města schválila zadání zakázky malého rozsahu 2. kategorie na akci Zpracování místní energetické koncepce a zároveň schvaluje firmy, které budou vyzvány k předložení cenové nabídky: EGF Energy s.r.o., Na Tržišti 862, 342 01 Sušice, IČO 3 29091039, INCONEX a.s., Revoluční 1003/3, 110 00 Praha, IČO 26445328, Gatum Group s. r. o.., Italská 2581/67, 120 00 Praha, IČO 04153499, LOYD GROUP s.r.o., Zelený pruh 1560/99, 140 00 Praha 4, IČO 24821471, EGÚ Brno, a.s., Hudcova 487/76a, 612 48 Brno – Medlánky, IČ: 46900896, Estis s.r.o., U Pergamenky 1145/12, 170 00 Praha 7 - Holešovice, IČ: 11764066, Moore Advisory CZ s.r.o., Karolinská 661/4, 186 00 Praha 8 - Karlín, IČ: 09692142, PORSENNA ENERGY s.r.o., Michelská 18/12a,140 00 Praha 4 - Michle, IČ: 05457670.
Rada města schválila Zadávací dokumentaci včetně zadávacích podmínek pro zakázku malého rozsahu 2. kategorie na akci Zpracování místní energetické koncepce.
Rada města schválila složení komise pro otevírání a posouzení nejvhodnější nabídky pro zadání zakázky malého rozsahu 2. kategorie na akci Zpracování místní energetické koncepce ve složení: Ing. Vladimír Marek, Ing. Karel Požárek, Ing. Jan Vošalík, člen KV, člen FV.
- Rada města schválila záměr pronájmu nebytových prostor o výměře 52,1 m² (prostor č. 3) v části 1. NP objektu čp. 10 v Sušici I., ul. Poštovní, který je nedílnou součástí pozemku st.p.č. 113/1 (zastavěná plocha a nádvoří) v k.ú. Sušice nad Otavou, formou výzvy k podání nabídek s tím, že minimální výše ročního nabídnutého nájemného bude ve výši 2 500 Kč/m² + DPH.

Kompletní usnesení z jednání rady města na www.mestosusice.cz

Zasedání zastupitelstva města se bude konat ve středu 23. 4. od 16 hodin v sušickém kině.

Nábor dárců kostní dřeně v Sušici: Pomozme nejen Madlence!

Město Sušice ve spolupráci s Nemocnicí Sušice reaguje na vlnu solidarity, kterou vyvolal příběh dvouleté Madlenky z České republiky. Madlenka naléhavě potřebuje dárce kostní dřeně, aby mohla podstoupit transplantaci, která jí zachrání život. Po medializaci tohoto případu se v celé zemi zvýšil zájem o vstup do registru dárců kostní dřeně. Daří se nacházet pomoc pro další pacienty, ale pro malou Madlenku zatím ne.

V Sušici se již v polovině března uskutečnil nábor dárců v Sokolovně. Nyní, díky vzrůstajícímu zájmu obyvatel po zveřejnění Madlenčina příběhu, město a sušická nemocnice organizují další nábor, který proběhne ve čtvrtek 17. dubna od 10.00 do 17.00 hodin ve Velké zasedačce v přízemí radnice.

Město Sušice nyní vyzývá: Věnujte 10 minut vašeho času a můžete zachránit lidský život!

Jak se do registru dárců kostní dřeně přihlásit? Celý proces je velice jednoduchý a provedou vás jím zaměstnanci nemocnice. Vyplníte krátký formulář o sobě a svém zdraví a odeberete si vzorek z pusy štětičkou. Nemusíte se bát, nejde o odběr krve, takže žádné jehly!

Kdo se může zapsat do registru? Občané ve věku od 18 do 35 let (respektive do dne 36. narozenin), kteří váží alespoň 50 kg.

Pro dárcovství nevadí těhotenství ani kojení, lehké formy alergií, kouření, tetování, prodělaný chirurgický zákrok bez následků, prodělaná borelióza, mononukleóza, encefalitida, žloutenka typu A.

Do registru nemohou být přijati lidé s vysokým tlakem, onemocněním srdce, krve a cév. Astmatici, atopici, lidé trpící lupénkou, onemocněním štítné žlázy či cukrovky. Z registru vás vyřadí také prodělané nádorové onemocnění.

Registrace neznamená automatické dárcovství

K samotnému odběru dospěje jen přibližně každý 120. zaregistrovaný, neboť je komplikované najít dárce, který by správně odpovídal na shodu HLA antigenů s pacientem. Proto je klíčové získat do registru co nejvíce vzorků. Ale nezoufejte, už jen tím, že jste v registru, dáváte někomu šanci na život.

Jednodušší to již být nemůže! Pro ty, kteří na nábor 17. 4. dorazí autem, budou na náměstí vyhrazena parkovací stání.

Město Sušice tímto vyzývá všechny občany, aby se připojili k této výjimečné akci a pomohli nejen Madlence, ale i dalším pacientům, kteří čekají na záchranu života. Čím více dárců se do registru přihlásí, tím větší je šance najít vhodného dárce.

Děkujeme všem, kteří se rozhodnou přijít a podpořit tuto důležitou iniciativu. Váš malý krok může pro někoho znamenat velkou šanci.

Martina Špatná, vedoucí komunikace

Oznámení výběrového řízení

Město Sušice přijme do pracovního poměru administrativní pracovnici/administrativního pracovníka městské policie, technicko-ekonomický referent. Požadavky: středoškolské vzdělání, spolehlivost, samostatnost, odpovědnost, flexibilita, bezúhonnost, dobré komunikativní schopnosti, práce na PC. Předpokládaný nástup 01. 07. 2025. Pracovní poměr je na dobu určitou – za mateřskou dovolenou.

Přihlášky musí obsahovat:

a) jméno, příjmení a titul zájemce
b) datum a místo narození zájemce
c) místo trvalého pobytu zájemce
d) číslo občanského průkazu zájemce (popř. doklad o povolení k pobytu)
e) datum a podpis zájemce
f) telefonní spojení (popř. e-mailové spojení)

K přihlášce se připojí tyto doklady:

a) profesní životopis, do kterého se uvedou údaje o dosavadních zaměstnáních, znalostech a dovednostech týkajících se správních činností, znalosti práce na PC, apod.

b) výpis z evidence rejstříku trestů ne starší než 3 měsíce, možno dodat při pohovoru

c) ověřená kopie dokladu o nejvyšším dosaženém vzdělání

d) souhlas se zpracováním osobních údajů (volnou formou).

Přihlášky zaílejte, případně doručte do **30. 4. 2025** na adresu: Městská policie, nám. Svobody 138, 342 01 Sušice nebo na e-mail: jhrabova@mususice.cz

Ing. Libor Potužník, velitel MP Sušice

Výzva k podání nabídky na pronájem městského bytu o velikosti 3+1

Byt č. 5, o velikosti 3+1/I. ktg., ul. Nerudova 1106, Sušice. Byt se nachází ve 3. nadzemním podlaží domu. V bytě jsou plastová okna, bez výtahu. Rozměry jednotlivých místností (kuchyň 9.50 m², pokoj 19.50 m², pokoj 15.00 m², pokoj 13.20 m², předsíň 5.70 m², koupelna 2.51 m², WC 1.35 m², balkon 3.10 m², sklep 9.44 m²). Celková rozloha bytu 79.30 m².

Datum prohlídky bytu: 22. 4. 2025 od 10.00 hodin do 10.10 hodin

Žadatel musí splnit tyto podmínky:

– musí být zletilý a plně způsobilý k právním úkonům
– nesmí být dlužníkem města, nesmí být v insolvenci a nesmí být proti němu vedeno exekuční řízení
– nesmí protiprávně užívat byt či nebytový prostor k bydlení
– během posledních 3 let neodmítl uzavřít nájemní smlouvu na byt, který mu byl městem nabídnut k nájmu
– uplynula již lhůta, na kterou byla žádost ze seznamu žadatelů vyřazena (týká se pouze žadatele, kterému byla žádost o pronájem bytu vyřazena)
– musí řádně a pravdivě vyplnit předepsaný formulář žádosti
– musí uvést **přesnou** výši navrhovaného nájemného za m²/měsíc (minimální výše nájemného: 52,86 Kč/m²/měsíc)

Výše uvedené podmínky se vztahují i na osoby, které by sdílely s žadatelem společnou domácnost.

Nabídka musí být podána nejpozději: 30. 4. 2025 v zalepené obálce s nápisem „Neotvírat – nabídka na pronájem bytu“ + označení požadovaného bytu + jméno, příjmení a adresa odesílatele

Kritéria pro výběr nejvhodnější nabídky:

Rada města při výběru nejvhodnější nabídky přihlédne především k sociální a bytové situaci žadatele a k výši jím navrhovaného nájemného za m²/měsíc.

Nájemní smlouva bude uzavřena na dobu určitou pěti let.

Zadavatel si vyhrazuje právo na zrušení výzvy k podání nabídky na pronájem bytu, případně nevybrání žádného z uchazečů, a to i bez udání důvodů.

Bližší informace a formuláře žádostí budou podány všem zájemcům na Městském úřadě v Sušici, odbor majetku a rozvoje města, 4. patro, číslo dveří 410, popřípadě telefonicky na čísle 376 540 141. *-mp-*

Najděte tři chyby a vyhrajte! Sušice spustila unikátního mobilního průvodce

Zkuste si, jak dobře znáte město Sušici a vyhrajte poukaz v hodnotě 2000 Kč. Vydejte se na netradiční procházku Branou Šumavy a zapojte se do testování nového mobilního průvodce „Sušice všemi smysly“. Najděte tři chyby v průvodci a vyhrajte poukaz v hodnotě 2 000 Kč do pivovarské restaurace U Švelchů. Chcete zažít město jinak, a ještě si pochutnat? Stačí jen mobilní telefon a chuť objevovat!

Sušice všemi smysly

Na netradiční prohlídku městem vás zve Destinace Sušicko – servisní organizace města Sušice pro cestovní ruch. Očima budete obdivovat jedinečné architektonické skvosty, které v Sušici najdete. Vnímat budete místa, která inspirovala řadu umělců. Uslyšíte zvuky řeky Otavy, hudbu i příběhy místních významných osobností. A připravte se – vaše chuťové buňky si přijdou na své natolik, že na konci prohlídky budete toužit ochutnat kousek Sušice! Zjistíte, že zde nejen voní tráva a dobrá káva, ale i poctivý chleba, který učaroval českým olympionikům. A také se dotknete toho, co Sušice dala světu – doslova i přeneseně.

Nový městský mobilní průvodce

Ve spolupráci s platformou Uneeqly (kterou můžete znát z našich dalších soutěží) se podařilo vyvinout inovativní řešení městského mobilního průvodce. K poznávání Sušice všemi smysly vám tak stačí jen mobilní telefon s datovým připojením. Pro větší komfort poslechu doporučujeme také sluchátka (nejsou však podmínkou funkčnosti). Na infocentru na dveřích si jednoduše oskenujete QR kód – a můžete vyrazit!

Soutěž o poukaz do pivovaru

Až do Sušických slavností, které budou letos vrcholit v sobotu 24. 5. se také můžete zapojit do soutěže a vyhrát poukaz na útratu v sušickém pivovaru ve výši 2000 Kč. Stačí si na dveřích Informačního centra oskenovat soutěžní QR kód, projít stezku a poslechnout si řadu zajímavých informací o Sušici. Do textu průvodce jsme „schovali“ několik chyb. Pokud dovedete najít alespoň tři chyby, můžete nám je napsat na e-mail: soutez@susicko.cz, a zařadit se tak do slosování o ceny.

Soutěž probíhá od 1. 4. do 23. 5. Po tuto dobu je mobilní průvodce ke stažení zdarma, poté bude průvodce zpoplatněn 95 Kč/ stažení.

Jak se zapojit do soutěže?

1) stáhněte si aplikaci Uneeqly (pokud ji nemáte z našich předchozích soutěží)
2) na dveřích Informačního centra Sušice oskenujte soutěžní QR kód, kterým si průvodce aktivujete ZDARMA
3) vydejte se na cestu – potřebujete jen telefon s datovým připojením
4) napište nám na e-mail: soutez@susicko.cz, kde jste našli chyby a my vás za to zařadíme do slosování.
5) slosování proběhne na hlavním pódiu Sušických slavností 24. 5.

Vydejme se na cestu

Připravena je přibližně tříkilometrová procházka městem s patnácti zastávkami. U každého označeného bodu si můžete poslechnout hlas průvodkyně, která vás seznámí s historií místa a poradí, jak si procházku užít všemi smysly. V rámci stezky najdete v průvodci i videa – některá vám umožní nahlédnout dovnitř zavřených budov, jiná vám ukážou historické fotografie. Nemusíte nic složitě vyhledávat, vše máte přímo v průvodci. A pokud se chcete na videa podívat v klidu, můžete si je pustit třeba až doma nebo na hotelovém pokoji. Celý obsah průvodce zůstane ve vašem telefonu přístupný celý týden.

Zároveň je průvodce přístupný v několika jazykových mutacích. Není třeba nic nastavovat, audioprůvodce bude fungovat vždy podle jazykového nastavení telefonu, na kterém bude používán

Varianta pro ty, kteří technologiím neholdují

Během letních prázdnin se mohou těšit také ti, kteří mají než technologie raději vlídné lidské slovo. Jeden den v týdnu by měl patřit právě speciálním komentovaným prohlídkám Sušice všemi smysly. Těšit se můžete nejen na naše milé a srdečné průvodkyně, ale také na ochutnávky.

Sledujte naše stránky www.susicko.cz a nic vám neuteče. Nebo se přihlaste k odběru našeho elektronického týdeníku, který odesíláme vždy ve čtvrtek a dostávejte tipy a novinky ze Sušicka přímo do vašeho e-mailu.

Dáša Jíchová
vedoucí Informačního centra Sušice

Informace z nemocnice

Vážení obyvatelé Sušice a regionu Sušicka, ale i turisté a milovníci Šumavy!

V minulých týdnech jsme byli nuceni omezovat návštěvy na lůžkových oddělení. V celé republice řádila epidemie respiračních infekcí a chřipky a nevyhnula se ani Sušici a naší nemocnici. Letos jsme ale ve srovnání s loňským rokem měli méně nemocných mezi pacienty i mezi personálem, právě díky omezení návštěv a důslednému používání ochranných prostředků – respirátorů a dezinfekce rukou. Je nám jasné, že omezení kontaktu s blízkými není příjemné, ale za ochranu jejich zdraví to stojí a nyní již jsou návštěvy možné bez omezení.

A co nás čeká v nejbližší době?

Od začátku dubna nastupuje na chirurgickou ambulanci MUDr. Ali Quhali, který v Sušici již před lety působil a zanechal zde velmi dobrý dojem. Jsme rádi, že se nám pana doktora podařilo získat, a to jak pro zajištění provozu chirurgické ambulance, tak i pro další rozšíření spektra operací v jednodenní chirurgii. Na tomto místě bych chtěl poděkovat všem lékařům chirurgie, kteří pomohli zajistit provoz ambulance po odchodu dr. Matkovčíka – a to jak dnešním i bývalým zaměstnancům nemocnice, tak externistům, kteří nám pomáhají.

Ve čtvrtek 17. dubna organizuje naše nemocnice **odběr vzorků pro zařazení do registru dárců kostní dřeně.** Vzhledem k celostátní kampani na pomoc Madlence jsme vyslyšeli žádosti mnoha obyvatel, zajistili jsme odběrový materiál a v době od 10 do 17 hodin v zasedací místnosti v přízemí sušické radnice provedeme všem zájemcům výtěr úst a odešleme vzorky do celostátních registrů. Podrobnější informace naleznete na našich webových stránkách a na sociálních sítích.

Začátkem května očekáváme již tradiční návštěvu ze Spojených států amerických – **na týdenní stáž přijedou studenti a studentky ošetřovatelství z BYU College v Utahu.** Jejich pobyt je vždy velmi podnětný a zajímavý nejen pro ně, ale i pro náš personál a pacienty.

A konečně v pátek 30. 5. proběhne opět **Den zdraví.** Na náměstí v Sušici od 9.00 hod. budete mít možnost nechat si vyšetřit rizikové faktory kardiovaskulárních chorob – tlak, cholesterol, glykémii – a poradit se s lékaři. Novinkou bude vyšetření kožních znamének jako prevence melanomu – rakoviny kůže. Ve spolupráci se Všeobecnou zdravotní pojišťovnou se na vás těšíme a věříme, že nám letos bude přát počasí více než vloni.

Pokud chcete být aktuálně informováni o všem, co se v nemocnici děje, sledujte naše webové stránky www.susnem.cz, nebo nás sledujte na facebooku nebo instagramu!

MUDr. Roman Vanžura, jednatel

Březen ve znamení spolupráce mezi ZUŠkami

Během měsíce března proběhly celkem tři spolupráce ZUŠ Františka Stupky s dalšími základními uměleckými školami. S orchestrem ZUŠ Horažďovice jsme se podíleli na projektu Šumavská filharmonie, s dechovým orchestrem ZUŠ Vimperk jsme uspořádali výchovné koncerty pro sušické základní školy a pražská ZUŠ Popelka k nám zavítala na víkendové klavírní soustředění. Společným jmenovatelem všech těchto setkání byli naši kolegové, kteří mají vazby na zúčastněné školy.

Šumavská filharmonie 2025 *(1)*

Šumavská filharmonie vznikla spojením orchestru HD ORCHESTRA ZUŠ Horažďovice a našich komorních souborů – saxofonového souboru, souboru příčných fléten Zuziband a nové ZUŠkové kapely Trestná lavice. Horažďovický orchestr vedou naše kolegyně Zuzana Navrátilová a Radka Panušková, a tak slovo dalo slovo a na začátku března jsme se společně s horažďovickými muzikanty vydali na soustředění do Mokrosuk.

Díky skvělému zázemí místní školy v přírodě mohla jednotlivá tělesa zkoušet nejen samostatně, ale také dohromady při nácviku společné skladby. Závěrečná přehrávka pro pana Zimmela a kolektiv, který nás dva dny svědomitě vykrmoval, byla skvělou přípravou na první koncert Šumavské filharmonie – 21. března v Káčku.

Zcela zaplněný sál si pak mohl vychutnat skladby od klasiky (v podání klarinetového souboru) až po řízný grunge (v podání nové kapely). Dominoval ovšem jazz, swing a pop, to vše doplněno o filmovou hudbu, která v podání orchestru zněla fantasticky. Třešničkou na dortu byl závěrečný společný Brazil v rytmu samby. Odměnou všem zúčastněným byl potlesk vestoje a příslib dalšího pokračování tohoto projektu.

Výchovné koncerty dechového orchestru ZUŠ Vimperk *(3)*

V úterý 25. března se v sušické Sokolovně uskutečnily dva výchovné koncerty pro žáky 1. stupně ZŠ Lerchova a ZŠ T. G. Masaryka. Vimperský dechový orchestr, který přijel na pozvání našeho kolegy Martina Kanaloše, bývalého člena orchestru, připravil pro děti opravdu pestrý program.

Na pódiu se sešlo asi 60 hráčů na dechové a bicí nástroje, kteří představili směs lidových a populárních písní i klasické hudby. Soudobá skladba Apollo 11 od Otto M. Schwarze byla dokonce doprovázena projekcí přistání na Měsíci. Důležitou součástí koncertů bylo představení jednotlivých nástrojů orchestru, a to za pomoci známých melodií z Večerníčků a filmů. Zlatým hřebem programu bylo dirigování orchestru vybraným žákem z publika – hudebníci skutečně zvládli hrát přesně podle jeho gest!

Děkujeme ZUŠ Vimperk za úžasný zážitek a doufáme, že i my jednou dokážeme sestavit tak skvělý dechový orchestr. Potřebujeme k tomu dostatek žáků na dechové a bicí nástroje a půjde to.

Klavírní soustředění ZUŠ Popelka *(2)*

A do třetice všeho dobrého spolupráce s dalšími ZUŠkami – tentokrát se ZUŠ Popelka, odkud pochází naše nová kolegyně Clara Císařovská. Pražská základní umělecká škola k nám přivezla asi 30 klavíristů na soustředění, do kterého se zapojili i naši žáci.

Společný sobotní program odstartovaly dopolední klavírní dílny, při nichž se děti rozdělily do skupinek a nacvičovaly základy blues i s prvky improvizace. Trojice hráčů se šestiručně podělila o basový riff, harmonickou výplň a improvizované sólo v bluesové stupnici.

Po obědě následovala společná vycházka, po ní další nácvik u celkem asi 18 klavírů naší ZUŠ, a nakonec minikoncert v sále Káčka. Kromě blues žáci v rámci mezizuškové exhibice předvedli vlastní nacvičené skladby. Sdílený program jsme zakončili společnou večeří, ZUŠ Popelka ovšem strávila v naší škole celý víkend. V harmonogramu jejich soustředění byste nalezli např. relaxační cvičení, africké rytmy, klavírní kolotoč či filmovou projekci.

Rádi jsme poskytli prostory naší školy milému kolektivu učitelů a žáků ZUŠ Popelka a těšíme se na další spolupráci – třeba při výjezdu našich klavíristů do Prahy.

Děkuji všem kolegům za skvělou spolupráci a ředitelům ostatních ZUŠ za jejich otevřenost k těmto projektům. Každá taková příležitost je pro nás velkou inspirací a přínosem.

Za ZUŠ Františka Stupky
Daniel Nakládal

Jak počasí ovlivnilo dějiny

Do velmi zajímavých souvislostí uvedl historik **Jan Lhoták** život našich předků a průběh počasí ve své přednášce ***Sušice a rozmary počasí,*** která se v sušickém Muzeu Šumavy uskutečnila 3. dubna.

Jan Lhoták nejprve vysvětlil, že daným tématem se zabývá historická klimatologie, která si klade za cíl provést časovou a prostorovou rekonstrukci počasí. Zdroje k těmto informacím jsou přímé a nepřímé. Přímo se počasí zaznamenává přístroji, ovšem tato měření jsou u nás (v Klementinu) denně systematicky zaznamenávána až od roku 1784. Pro dřívější dobu si musíme vystačit s nepřímými prameny, ke kterým patří např. posuny ledovců, letokruhy stromů, půdní sedimenty a historické záznamy.

Zprávy o počasí najdeme už ve starých kronikách. Počasí je zaznamenáno i v dochované korespondenci. (Např. Půta Švihovský se v dopise z roku 1501 zmiňuje o silných deštích, o strženém nezamyslickém a žichovickém rybníka a o povodni, jakou nikdo nepamatuje.) Později lze čerpat i z novin a časopisů. Dále jsou to překvapivě staré daňové evidence, kde se také ukládaly žádosti sedláků o úlevu na daních z hlediska extrémního počasí – např. krupobití. Jiným zdrojem jsou ceny obilí a vzhledem k tomu, že staří Sušičané byli pečliví, máme zde tyto záznamy už od roku 1725. Např. vysoké ceny z let 1770 – 1772 byly zapříčiněny katastrofální neúrodou vlivem dlouhých dešťů. Důležitým zdrojem je také archeologie. Ta například potvrzuje středověké oteplení, kdy se lidské osídlení rozšiřovalo i do vyšších poloh, a naopak v 16. století s nástupem malé doby ledové, tato místa opouštěli. A např. v Bavorsku se běžně pěstovalo víno, ovšem od poloviny 16. století se zemědělci přeorientovali na odolnější obilí.

V historii měření přímo v Sušici jako prvního přednášející zmínil městského fyzika (tedy lékaře) , který zaznamenával počasí v letech 1821 – 1826 a posílal je Hospodářské společnosti, která vydávala ročenky. Z hlediska povodní jsou hlavním zdrojem zprávy poříčních úředníků, kteří zapisovali stav Otavy od šedesátých let 19. století.

Dále Jan Lhoták přítomné seznámil se záznamy o povodních. Už roku 1610 píší Sušičané o ničivé povodni před Vánoci. V roce 1740 povodeň dokonce strhla půl kamenného mostu a od té doby měl most půlku provizorní, dřevěnou. O povodni, která roku 1784 pobořila Karlův most máme záznam ze zbynické farní kroniky. (V tuhé zimě napadlo extrémně sněhu a 26. 2. přišlo náhlé oteplení, vše roztálo a povodeň zaplavila domy v Hrádku.) V Sušici se voda na náměstí dostávala tradičně kolem kostela. Záznamy jsou např. z let 1831, 1869, 1890. Povodeň z prosince roku 1993 mnozí pamatují a v srpnu 2002 měla Otava nejvyšší naměřený stav. (Velká voda přichází do Sušice hlavně na přelomu roku kvůli tání sněhu a uprostřed léta kvůli silným deštům.)

Historik Lhoták také rozebral záznamy o extrémních deštích, bouřkách, krupobitích (farní kronika roku 1903: ničivé kroupy velikosti pěsti), větru (1843 tornádo poškodilo Pocínovice), v říjnu 1870 vichřice zpustošila šumavské lesy), ale i suchu a dokonce i o náletu kobylek (1749). Místní jevy ukotvil do kontextu okolí a mnohdy i celé země a obecenstvu opět rozšířil povědomí o dějinách města a životě našich předků.

Text a foto Eduard Lískovec

GALERIE SIRKUS SUŠICE

Galerie Sirkus Sušice vás zve 25. dubna od 18 hodin na zahájení výstavy HLADINY (mapy snivců) výtvarníka a hudebníka Jaroslava Kořána.

Jaroslav Kořán se zabývá tvorbou v oblasti hudby, zvuku, grafiky, fotografie a videa. Společným znakem jeho prací je improvizace, řízená náhoda a využívání neobvyklých materiálů a technik. Součástí vernisáže bude projekce autorova výtvarně-vizuálního filmu ***Magické pohyby*** s živým hudebním doprovodem Jaroslava Kořána a Miroslava Šislera.

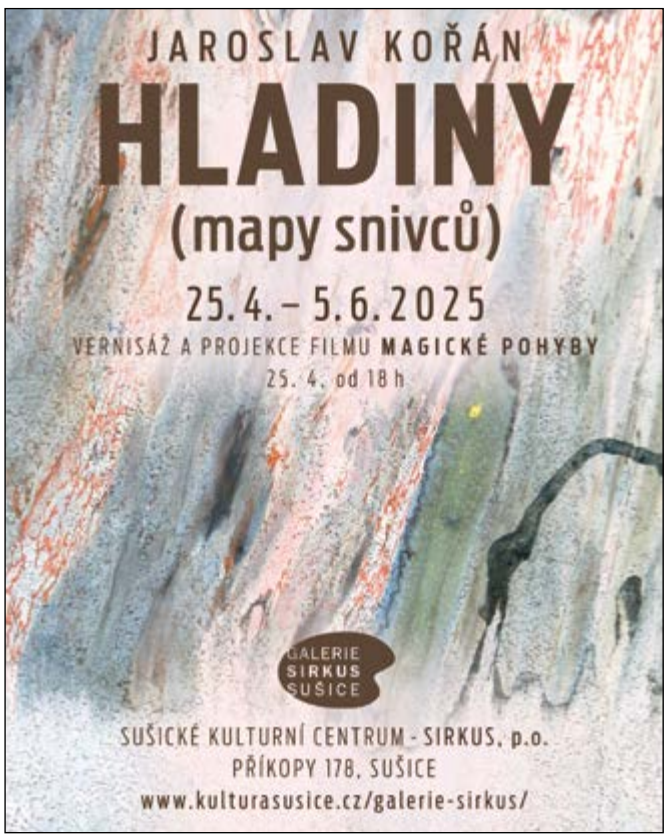

SOŠ A SOU Sušice: Zlato a stříbro z Domažlic

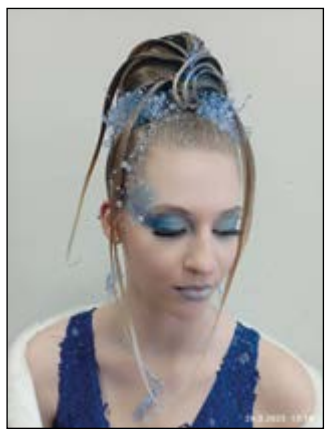

Dne 26. 3. 2025 se konala v Domažlicích kadeřnicko-kosmetická soutěž Beauty Cup s tématem „Ledové království."

Kadeřníci, vizážisté a kosmetičky z osmi českých škol si mohli vybírat ze čtyř kategorií: make-up, facepainting, dámský společenský účes a pánský účes. Hlavním úkolem bylo vyjádřit ledový svět podle své fantazie a kreativity. Porota hodnotila i celkový vzhled modelky, modela.

Za SOŠ a SOU Sušice soutěžilo pět studentů a učňů.

Studentka nástavbového studia Podnikání se zaměřením Vizážista, stylista Marie Zavadilová s modelkou Simonou Kubíkovou obsadila 1. místo v kategorii make-up.

Žákyně oboru Kadeřník Dieu Tran Khanh s modelkou Anežkou Urbanovou získala v kategorii společenský účes 2. místo, s úpravou vizáže pomáhala Adéla Kotábová.

S výborným hodnocením se na předních místech umístili i ostatní zúčastnění žáci v kategorii facepainting Vendulka Saxlová s modelkou Nicolou Kripnerovou, v kategorii pánský účes Tomas Florián s modelem Janem Hokrem a v kategorii společenský účes Zinaida Bohatyrova s modelkou Karynou Tkachenko.

Všem žákům děkujeme za vzornou reprezentaci.

Ing. Pavla Skýpalová
SOŠ a SOU Sušice

Sušice

14. dubna od 18 hod. – Káčko
Dubnový žákovský koncert
koncert instrumentalistů a sólových zpěváků ZUŠ

15. dubna od 17.30 hod. – Kino Sušice

16. dubna od 19.30 hod. – KD Sokolovna

19. dubna od 8 hod. – náměstí Sušice
Velikonoční trhy – viz str. 1

19. dubna od 14 hod. – Ostrov Santos

19. dubna od 20 hod. – Tradiční kloub
Metal Easter – Mortifilia, 1000bombs, Naurrakar

24. dubna – 9. května – Sušice

Podrobný program na www.kulturasusice.cz

24. dubna od 14 hod. – náměstí Sušice

24. dubna od 17 hod. • Kino Sušice

26. dubna od 17 a 19 hod. – Smetanův sál gymnázia
Jarní koncerty Sušického dětského sboru
Vystoupí Broučci, Sluníčka, Včelky i Hlavní sbor SDS

26. dubna od 17 hod. – Muzeum Šumavy Sušice
Osvobození Sušice ve fotografii
přednáška Mgr. Michala Novotného

26. dubna od 18.30 hod. – restaurace U Chovatelů
Maleční sobolci

26. dubna od 20 hod. – KD Sokolovna

28. dubna od 17 hod. – Kino Sušice
Divohraní 2025 – 2. ročník celovečerního představení literárně-dramatického oboru ZUŠ

29. dubna od 17 hod. – Kino Sušice
Události z osvobození Sušicka 1945
přednáška Jana Jiráka
z Vlastivědného muzea Dr. Hostaše v Klatovech

29. dubna od 19 hod. – klášterní refektář

30. dubna od 15 hod. – Ostrov Santos
Slet ježibab 2025
ježibabí reje, volba miss, soutěže, lektvary, kejklíři, ohnivá show, loutkové divadlo, DJ Michal

4. května od 12 hod. – louka za Skateparkem
Dobový tábor 90th Infantry Division US Army
prezentace výstroje, výzbroje a techniky používané americkou armádou v období osvobození 1945

6. května od 12 hod. – náměstí Sušice

7. května 17.30 hod. – kino Sušice
Accidental Hero – divadelní představení Patricka Dewana o Mattu Konopovi, osvoboditeli původem ze západních Čech

10. května od 14 hod. – KD Sokolovna

22. – 25. května – Sušice

SIRKUS, Příkopy 178, Sušice
Ředitel 724 047 325
Kinopokladna 376 521 680 | předprodej 376 523 360
Otevírací doba:

pondělí, středa	7.30–11.30	12.30–15.30
úterý, čtvrtek	7.30–11.30	12.30–16.30
pátek	7.30–11.30	12.30–13.30

Pokladna otevřena 1 hod. před promítáním filmu

BUDOVA KINA – venkovní prostory
Českobrazilská stopa – další díl z výstav o českém působení ve světě

KAFE SIRKUS, Příkopy 178, Sušice

pondělí–pátek	17.00–20.00
sobota	16.00–20.00
neděle	13.00–20.00

GALERIE SIRKUS, Příkopy 178, 342 01 Sušice
Otevírací doba:

pondělí, středa	8.00–11.30	12.30–15.30
úterý, čtvrtek	8.00–11.30	12.30–16.30
pátek	8.00–11.30	12.30–13.30

KD SOKOLOVNA, T. G. Masaryka 120, Sušice
Akce, kurzy, výlety, předprodej 376 528 686
Redakce SN 376 555 070 | správce budov 376 521 682
Otevírací doba:

pondělí a středa	7.30–11.30	12.30–16.30

V jiné pracovní dny podle telefonické domluvy.

INFORMAČNÍ CENTRUM
Poštovní 10, 341 01 Sušice
Otevírací doba říjen-duben:

pondělí–pátek	9.00–12.30	13.00–16.00
svátky	zavřeno	

VÝSTAVNÍ PROSTORY SUŠICKÉ RADNICE
do 30. dubna – **MOJE město** – výstava výtvarných děl žáků ZŠ T. G. Masaryka + Komenského ulice

MUZEUM ŠUMAVY SUŠICE
náměstí Svobody 40, 342 01 Sušice
www.muzeumsumavy.cz
Otevírací doba listopad–duben:

úterý–neděle	9.00–12.00	13.00–16.00

Spouštění betlému probíhá v: 9, 10, 11, 13, 14 a 15.00

26. dubna od 13 hod. – vernisáž výstavy

do 30. dubna – **Poetické příběhy v kolážích a kresbách Luboše Růžičky**
do 11. května – **Ivana Záleská – Cestou srdce**
do 28. května – **Výstava Jaromíra Rybáka aktuality**

CESTA MEZI FUFERNY A SANTOSEM
od 26. dubna
Když přišla svoboda – Sušice 1945
venkovní panelová výstava

Region

Žihobce

MUZEUM LAMBERSKÁ STEZKA | www.zihobce.eu
únor–březen: pá a so 9.30–15.30

každých 14 dní do 28. května 2025
Základy paličkování s Ivanou Sieberovou
Přihlášky a více informací v IC Žihobce.

od 28. března
Obrazy Claudie Kao Jírovcové a Anežky Kočí

od 5. dubna
Od Velikonoc do Letnic, aneb Tradice našich předků
v jarním období ze sbírek paní Ivany Sieberové

12. dubna od 18 hod. – divadlo
Hašler! Hašler! Hašler!
vstupenky na místě 30 min před představením

Podmokly

9.–10. května
Setkání rodáků a přátel obce Podmokly
bližší info na www.podmokly.cz

Mlázovy

ZÁMEK MLÁZOVY | www.zamekmlazovy.cz
březen–květen | středa–sobota | 14–18 hod.
prohlídky zámecké expozice o historii panství, Venkovského muzea tradičního zemědělství a zámeckého parku s obřími společenskými hrami

od 1. dubna – **Výstava obalů od čokolád pokračuje další částí sbírky Angeliky Pintířové**

Horažďovice

12. dubna od 9 hod. – Mírové náměstí
Velikonoční jarmark – řemeslný a farmářský jarmark s kulturním programem

12. dubna od 18.30 hod. – Hotel Prácheň
Bigbeatový večer – hraje Parolet – Hudba Praha Jasná páka revival, předkapela Wishpullmyš | Plzeňská hard blues rocková skupina

Vzpomínky

Odešel jsi náhle, nikdo to nečekal,
krutý osud nám tě vzal,
smutný domov a cestu na hřbitov zanechal...

Dne 22. března uplynul čtvrtý smutný rok, co nás opustil náš milovaný manžel, táta, dědeček a pradědeček, pan

Miroslav Nekvasil

ze Sušice. Kdo jste ho znali a měli rádi, vzpomeňte s námi. S láskou vzpomínají manželka Maruška, syn Mirek a dcera Jitka s rodinami.

Lásku měl na rtech, dobrotu v srdci, poctivost ve své duši...

Dne 1. dubna by oslavil své 83. narozeniny pan

František Kůs.

Vzpomínají manželka Jarka, syn Jiří, dcera Mirka s rodinou. Děkujeme všem, kteří si vzpomenou s námi.

Dne 2. dubna tomu bylo deset let, co nás opustil pan

Karel Kliment.

Stále vzpomínají dcera a syn s rodinami.

Dne 5. dubna uplynuly tři roky od chvíle, kdy nás navždy opustila manželka, matka, babička, paní

Alena Kavalová.

S láskou vzpomíná manžel Josef, syn Josef, syn Pavel s rodinou.

Milý tatínku, odešel si tichou tmou, tiše a sám s bolestí svou.
Nebylo ti dopřáno s námi být, nebylo léku, abys mohl žít...
Říká se, že čas rány hojí, není tomu tak. Není den, kdy si nevzpomeneme...

Dne 10. dubna to byl třetí smutný rok, co nás musel navždy opustit pan

Václav Pruner

pokrývač z Kolince.
S láskou vzpomínají manželka, dcery, vnoučata . Kdo jste ho znali, vzpomeňte s námi.

Dne 11. dubna uplyne pět let od úmrtí paní

Bohumily Jelínkové

z Rozsedel.
S láskou vzpomínají dcera Marcela a syn Jaroslav s rodinami.

Kdo v srdcích žije, neumírá...

Dne 12. dubna tomu budou čtyři roky, co nás opustil pan

Jiří Valík.

Děkujeme všem, kteří vzpomenou s námi.
Stále vzpomínají manželka Libuše, syn Jiří s rodinou a dcera Lenka s rodinou.

Kdo Tě znal, v dobrém vzpomene.
Kdo Tě měl rád, nikdy nezapomene.

Dne 14. dubna uplyne třicet let od úmrtí paní

Marie Sporkové

z Dlouhé Vsi. Stále vzpomínají děti, vnoučata s rodinami a ostatní příbuzní.

Dne 18. dubna uplyne šest let, kdy nás navždy opustila paní

Zdeňka Bauerová

z Podmokel. S láskou vzpomínají manžel, děti, vnoučata. Děkujeme všem, kteří vzpomenou s námi.

Opustili nás

Jaroslava Vomelová – 1935. Ján Lomen – 1937, Anna Válková – 1943.

Na Šumavě proti osamělosti – Charita Sušice získala grant na podporu seniorů a neformálně pečujících osob

Charita Sušice získala finanční podporu z grantové výzvy **Doma je doma 2024** Nadace EP Group. Program je zaměřen na pomoc **neformálně pečujícím osobám** a **osamělým seniorům**, kteří potřebují péči a podporu, aby mohli co nejdéle zůstat ve svém domácím prostředí.

Název projektu: Na Šumavě proti osamělosti seniorů a neformálně pečujících osob

Doba realizace: 1. 1. 2025 – 31. 12. 2026

Co projekt nabízí

V rámci projektu mohou neformálně pečující osoby i senioři využít:

- **Pomoc, podporu a odborné poradenství sociálního pracovníka**
- **Ukázku nácviku péče v domácím prostředí**
- **Návaznost na pečovatelskou a odlehčovací službu**
- **Kompenzační pomůcky, které usnadní péči v domácím prostředí**

Pokud se chcete dozvědět více, kontaktujte nás:
Telefon: 731 402 916
E-mail: jitka.kozlova@susice.charita.cz

Charita Sušice

Zápis dětí do Mateřské školy Sušice Smetanova

pro školní rok 2025/2026

proběhne

ve středu 7. 5. 2025 od 8.30 do 15 h v ředitelně

Vydávání formulářů

- formou předzápisu elektronicky
- osobně na Dni otevřených dveří
- sledujte www.mssusice.cz

Sběr žádostí

- středa 7.5. 2025 od 8:30 do 15 hod. v kanceláři ředitelky MŠ Smetanova

S sebou

- vyplněnou žádost o přijetí
- evidenční list s vyjádřením dětského lékaře
- rodný list dítěte

Pro děti, které do 31.8.2025 dosáhnou 5 let, je předškolní vzdělávání povinné!

MŠ Smetanova Sušice zve rodiče dětí, kteří chtějí přijít k zápisu na školní rok 2025/2026 na **Den otevřených dveří, který se uskuteční v pátek 25.4.2025 od 10–11 nebo 14–15 hodin.** Zahájení v 10:00 a 14:00 hodinu krátkou prezentací mateřské školy v 7. třídě. Následovat bude ukázka prostor, s možností si s dětmi pohrát.

Pojeďte s námi...

10. května 2025

Wachau – klášter Göttweig a údolí Dunaje plné meruněk a vína

Návštěva Wachau, malebného údolí Dunaje (západně od Vídně) zapsaného na seznam světového dědictví UNESCO, nabízí výjimečné zážitky pro milovníky historie, gastronomie i kvalitních vín. Na začátku nás čeká prohlídka jednoho z nejznámějších barokních klášterů Rakouska, kláštera Göttweig, známého díky své poloze také jako rakouské Montecassino. Poté si prohlédneme údolí Wachau z paluby výletní lodi, která nás doveze do městečka Spitz, jedné z nejvýznamnějších vinařských obcí celého Rakouska. Turisticky nejznámějším místem ve Wachau je ale městečko Dürrnstein, kde budeme mít možnost nákupu místních specialit z meruněk. Kromě toho vystoupíme ke zřícenině místního hradu, kde byl kdysi vězněn anglický král Richard Lví srdce. Na závěr nás čeká ochutnávka místních vynikajících vín u jednoho z vinařů.

21. června 2025

Perla Solné komory: Wolfgangské jezero a výjezd zubačkou na Ovčí horu (Schafberg)

Solná komora je jednou z nejkrásnějších oblastí celého Rakouska. Dnešním návštěvníkům nabízí úchvatné přírodní scenérie kombinující strmé skalní štíty a křišťálově čistá ledovcová jezera. Právě tyto dva charakteristické znaky Solné komory je možné najít v oblasti Wolfgangského jezera (Wolfgangssee). Na jeho břehu si prohlédneme malebné městečko St. Gilgen, z něhož pocházela matka W. A. Mozarta. Krásu okolní krajiny odhalí následná plavba přes jezero do starého poutního místa St. Wolfgang s krásným gotickým kostelem a typickými alpskými hotely. Odpolední program nabídne výjezd nejstrmější ozubnicovou železnicí Rakouska na Ovčí horu (Schafberg 1782 m), patřící mezi místa s nejkrásnějším výhledem v celém Rakousku. Samotná jízda železnicí, sloužící již od roku 1893 a překonávající stoupání 1190 výškových metrů, je nevšedním zážitkem.

27. září 2025

Altaussee – největší aktivní solný důl Rakouska a malebné srdce Solné komory Hallstatt

Návštěva Solné komory, jedné z nejkrásnějších oblastí celého Rakouska, která byla kdysi z důvodu těžby soli zcela uzavřená vůči okolnímu světu. Sůl byla hlavním zdrojem obživy zdejších lidí až do 20. století, kdy Solnou komoru objevili turisté. Během zájezdu nás čeká průjezd až do nitra Solné komory, kde navštívíme největší rakouský solný důl, který i dnes slouží k těžbě „bílého zlata". Svezeme se po hornických skluzavkách a seznámíme se se strhujícím příběhem záchrany uměleckých děl ukrytých v tomto dolu nacisty na konci 2. světové války. Poté přejedeme pod masiv hory Dachstein a navštívíme klenot celé oblasti, bývalé hornické městečko Hallstatt, zapsané na seznam světového dědictví UNESCO.

20. prosince 2025

Adventní Regensburg, Walhalla a plavba lodí po Dunaji

Regensburg (Řezno) patří v době adventu k vyhledávaným a oblíbeným cílům díky spojení různých adventních trhů a unikátního historického centra zapsaného na seznam světového dědictví UNESCO. Po cestě do Regensburgu se zastavíme v památníku Wallhala, který nechal postavit vysoko nad řekou Dunaj bavorský král Ludvík I. a koncipoval ho jako místo úcty významných osobností z německy mluvícího prostoru. Poté již přejedeme do Regensburgu a do centra města přejdeme po jedinečném kamenném mostu z 12. stol. Prohlédneme si historické památky včetně dómu sv. Petra, nejkrásnější gotické katedrály v jižním Německu. Odpoledne nás čeká téměř dvouhodinová plavba lodí po Dunaji k Walhalle a zpět. Po příjezdu do Regensburgu budeme mít ještě dostatek času na návštěvu adventních trhů.

Bližší informace k uvedeným výletům v kanceláři Sušického kulturního centra v KD Sokolovna, na www.kulturasusice.cz/vylety/ nebo na tel. 376 528 686

Výtvarné podvečery

Volné kurzy kresby a malby pro veřejnost s malířem MIROSLAVEM ŠISLEREM

Jaro 2025: 14. a 28. 4. | 12. a 26. 5.
pondělí od 18 do 20.30 hod.
v Galerii Sirkus (1. patro kina)

GALERIE SIRKUS SUŠICE

Nálezy uložené na stálé službě Městské policie Sušice

Městská policie Sušice oznamuje, že jí byly odevzdány následující věci, které byly nalezeny na území města Sušice a jejichž vlastník není znám. Nálezy byly odevzdány od září 2024 do dnešního dne.

Mobilní telefon – 3 ks | peněženka – 3 ks | brýle dioptrické – 2 ks | náušnice – 2 ks | hodinky – 2 ks | pouzdro na doklady – 1 ks | jízdní kolo – 1 ks | trekingové hole – 1 ks | ostatní (karty…) – 4 ks | košík k elektrickému vozíku – 1 ks.

Nález bude vydán jen žadateli, který věc přesně popíše.

Popis a foto aktuálně nalezených psů naleznete na webových stránkách Městského úřadu Sušice pod odkazem Město » Městská policie » Aktuální informace.

Jaroslava Hrabová, Městská policie Sušice

Odběry dárců krve v roce 2025

SUŠICE DPS: 15. 4. | 13. 5. | 10. 6. | 15. 7.
12. 8. | 16. 9. | 14. 10. | 11. 11. | 9. 12.

Odběry se provádějí od 14 do 16.30 hod.
Prvodárce prosíme, dostavte se do 15.30 (nutné vstupní vyšetření).
***KREVNÍ BAROMETR** – klatovy.nemocnicepk.cz/krev*

KNIHOVNA

Magická Šumava

Dne 26. února se v Městské knihovně v Sušici uskutečnila přednáška spisovatele Ondřeje Fibicha s názvem Šumava magická.

Tato přednáška doprovázená promítáním nabídla fascinující pohled na tajemství a legendy Šumavy. Pan Fibich ve své prezentaci spojil různorodá témata – od Karla Klostermanna, přes záhadné jevy až po historické příběhy, například legendu o vraždících mniších v Kuklově.

Ondřej Fibich, známý svým hlubokým zájmem o šumavské pověsti a historii, opět dokázal, že je skvělým vypravěčem, který umí poutavě přiblížit témata sahající od historie až po paranormální jevy.

Knihovna pomáhá seniorům zvládnout digitální technologie

Knihovna myslí i na seniory, kteří se potýkají s moderními technologiemi jako je chytrý telefon či tablet. Aby jejich užívání bylo co nejefektivnější, uskutečnili jsme v rámci projektu Digitální odysea čtyřhodinový kurz, ve kterém se senioři učili nejenom základní nastavení a ovládání zařízení, ale i bezpečnost při používání internetu a využívání užitečných aplikací. O kurz byl mimořádný zájem a jeho kapacita se rychle naplnila, což potvrzuje rostoucí potřebu seniorů orientovat se v digitálním prostředí. Jsme rádi, že v knihovně můžeme seniorům nabídnout vzdělávání v oblasti moderních technologií a usnadnit jim tak orientaci v digitálním světě.

Trénování paměti

V rámci Mezinárodního týdne trénování paměti se 12. března v městské knihovně konala zajímavá a zábavná akce zaměřená na trénování paměti. Přednášku vedla paní Ivana Bruzlová, která se v úvodu krátce představila a seznámila nás s tím, proč je důležité paměť pravidelně procvičovat.

Paní Bruzlová si pro nás připravila různá cvičení a hry, které nám pomohly lépe si zapamatovat informace, procvičit soustředění a logické myšlení. Některé úkoly byly jednoduché, jiné nám daly trochu zabrat, ale všechny byly zábavné a přínosné.

Celé setkání proběhlo v příjemné atmosféře a účastníci si odnesli nejen nové poznatky o fungování paměti, ale také tipy na to, jak ji udržovat v dobré kondici. Děkujeme paní Bruzlové za inspirativní program a těšíme se na příště..

-mk-

KINO

11. 4. – 25. 4.

www.kinosusice.cz
Příkopy 178, 342 01 Sušice
info@kinosusice.cz
376 523 360
376 521 680 – pokladna kina
(otevřena hodinu před začátkem představení)

ROP JIHOZÁPAD

pátek 11
20.00 **V pasti**
USA, 95 min., 160 Kč, titulky

sobota 12
17.00 **Minecraft film**
USA/SWE, 101 min., 150 Kč, dab.
20.00 **Moře na dvoře**
ČR, 102 min., 160 Kč

neděle 13
14.00 **Minecraft film**
USA/SWE, 101 min., 150 Kč, dab.
17.00 **Paddington v džungli**
GBR/FRA/USA/CAN, 107 min., 160/140 Kč děti do 15 let, dab.
20.00 DF 12 **Reportáž psaná na benzínce**
ČR, 54 min., 130 Kč

pondělí 14
20.00 **Amatér**
USA, 123 min., 160 Kč, titulky

úterý 15
17.30 **Cestovatelská přednáška**
Maruška Krakovčíková - Camino Portugués: Každý může být poutník
100 min., 100 Kč
20.00 **Jak se nám to mohlo stát!?**
ČR, 100 min., 170 Kč

středa 16
Tady Vary
20.00 12 **Ptáče**
GBR, 119 min., 160 Kč, titulky

čtvrtek 17
14.00 **Minecraft film**
USA/SWE, 101 min., 150 Kč, dab.
20.00 **Novokain**
USA, 110 min., 150 Kč, titulky

pátek 18
17.00 **Minecraft film**
USA/SWE, 101 min., 150 Kč, dab.
20.00 **Vyšehrad Dvje**
ČR, 110 min., 170 Kč

sobota 19
17.00 **Moře na dvoře**
ČR, 102 min., 160 Kč
20.00 **Vyšehrad Dvje**
ČR, 110 min., 170 Kč

neděle 20
14.00 DF **Jako z divokých vajec**
TAW/CHI, 84 min., 150 Kč, dab.
17.00 **Minecraft film**
USA/SWE, 101 min., 150 Kč, dab.
20.00 **Jak se nám to mohlo stát!?**
ČR, 100 min., 170 Kč

pondělí 21
17.00 **Vyšehrad Dvje**
ČR, 110 min., 170 Kč
20.00 **Working Man**
GBR/USA, 116 min., 140 Kč, titulky

úterý 22
20.00 12 **Bridget Jonesová: Láskou šílená**
GBR/USA, 118 min., 150 Kč, dab.

středa 23
16.00 **Zasedání zastupitelstva města Sušice**

čtvrtek 24
17.00 Kinokavárna **Touha tvořit, touha žít**
Hudebně literární projekt
100 min., vstup volný
20.00 FK **Pink Floyd at Pompeii – MCMLXXII**
BLG/GER/FRA, 85 min., 270/250 Kč členové FK, titulky

pátek 25
20.00 **Zúčtování 2**
USA, 124 min., 140 Kč, titulky

Vstupenky si můžete rezervovat i zakoupit na stránkách **www.kinosusice.cz** *nebo v pokladně kina na tel. 376 521 680. Pokladna otevřena vždy hodinu před představením.*
Změna programu vyhrazena.

OTEVÍRACÍ DOBA
předprodej vstupenek:
Po 7.30–11.30 12.30–15.30
Út 7.30–11.30 12.30–16.30
St 7.30–11.30 12.30–15.30
Čt 7.30–11.30 12.30–16.30
Pá 7.30–11.30 12.30–13.30

pokladna kina:
denně vždy jednu hodinu před promítáním filmu

Rezervace je nutné vyzvednout nejdéle 24 hodin před začátkem představení. Poté budou zrušeny!

DF **Dětská představení** – *Nedělní odpoledne věnujeme dětem, pásma pohádek, či celovečerní filmy současné i ověřené kvality. Rodiče mohou sledovat film se svými potomky či si dopřát chvilku na baru s připojením na Wi-Fi.*

FK **Filmový klub** – *Každý týden svátek pro cinefily, výběr toho nejlepšího ze světové i české kinematografie, pro členy klubu zlevněné vstupenky.*

DF **Dokumentární film**
Cestovatelské přednášky
18 **Do 18 let nepřístupné**
Představení v 3D
Divadelní a umělecká představení
Do 15 let nevhodné
Vzdělávací pořady
Koncert
12 **Do 12 let nevhodné**

V pasti *David Yarovesky*

V pasti je napínavý remake argentinského filmu 4x4 z roku 2019 o pouličním zlodějičkovi Eddiem, který se vloupá do luxusního SUV, aby z něj ukradl cennosti. Netuší ale, že o to nejcennější dost možná právě přichází on sám. V okamžiku, kdy je uvnitř vozu, se dveře zamknou a nejdou otevřít. Znovu a znovu bere za kliku, zuřivě s ní lomcuje, snaží se vyrazit okno, hlasitě křičet na kolemjdoucí i volat ze svého mobilu. Mamě. Tohle totiž není jen přepychová kára, tohle je dokonalá hi-tech past na čtyřech kolech. A ten, kdo ji stvořil, investoval až příliš mnoho peněz i času do toho, aby Eddie vyvázl bez trestu. Teď pocítí důsledky svých činů a pozná, jak vypadá peklo. S každou další vteřinou je jeho situace zoufalejší a tlak nesnesitelnější.

Reportáž psaná na benzince *Zora Čápová*

Novinářka týdeníku Respekt Ivana Svobodová, která se specializuje na českou dezinformační scénu, nevytváří své reportáže od stolu, ale v terénu. Pouští se do názorových střetů s lidmi, kteří věří postojům, šířeným blogery jako Vidlák. Názorová pluralita se jejich vlivem proměnila v bitevní pole, rozdělené na hodná a zlá média. Konfrontační portrét role liberálního periodika v době bujení konspirací na sociálních sítích se sociologickým přesahem pojednává o nemožnosti dialogu. Ptá se na rozdíl mezi názorem a faktem i na to, jakou autoritu respektuje ten, který je proti autoritám, a kdo je hlídacím psem demokracie

Amatér *James Hawes*

Charlie Heller (Malek) je brilantní, ale hluboce introvertní luštitel CIA pracující ve sklepní kanceláři centrály v Langley, jehož život se obrátí vzhůru nohama, když je jeho žena zabita při teroristickém útoku v Londýně. Když jeho nadřízení odmítnou jednat, vezme věci do vlastních rukou a vydá se na nebezpečnou cestu po celém světě, aby vypátral viníky, přičemž jeho inteligence mu poslouží jako nejlepší zbraň, díky níž unikne pronásledovatelům a dosáhne pomsty.

Camino Portugués: Každý může být poutník *Maruška Krakovčíková*

Přemýšleli jste někdy o tom, že byste se vydali na Camino, ale pořád jste si říkali „Ještě ne... Možná jednou...“? Jednou jsem četla, že poutníkem se člověk nerodí, ale stává. A přesně tak to bylo i u mě. O Caminu jsem snila od roku 2008 a čekala na ten správný okamžik. Uběhlo spoustu let, změnilo se mnoho věcí – a pak přišel okamžik, který mi doslova nahrál do karet. A tak jsem šla. Sama. Plná odhodlání splnit si sen, s batohem nacpaným cestovním mini kávovarem a hůlkami. Na jednu z těch nejlepších poutí, jakou jsem v životě podnikla. A teď, zpětně po pár měsících, vás na ni vezmu s sebou. Přes nádherná města, chvíli podél oceánu, chvíli přírodou přes kopce s výhledy, které braly dech. A taky do situací, na které se žádný plán připravit nedá. Ale právě to udělalo tuhle cestu jedinečnou. Pokud vás myšlenka na Camino láká, ale nevíte, kde začít, nebo si nejste jistí, jestli to zvládnete, tahle přednáška vám ukáže, že není důvod váhat. Povím vám, jak se připravit, co (ne)zabalit, jak vypadá běžný den poutníka, jak zvládnout krize – a hlavně, proč není na co čekat. Camino není jen cesta. Někdy prostě přijde chvíle, kdy víte, že je čas vyrazit.

Ptáče *Andrea Arnold*

Dvanáctiletá Bailey (Nykiya Adams) žije se svým milujícím, ale nezodpovědným otcem Bugem (Barry Keoghan) a rebelujícím bratrem Hunterem (Jason Buda) v malém městě na východě Anglie. Když do jejího života znenadání vstoupí tajemný cizinec jménem Bird (Franz Rogowski), Bailey zatouží roztáhnout křídla a opustit svůj roztříštěný domov. Královna evropského nezávislého filmu Andrea Arnold (Fish Tank) se po osmi letech vrátila na festival v Cannes s magickým příběhem o dospívání, jemuž sílu dodávají brilantní herecké výkony a lehkost výrazná jména britské hudební scény.

Novokain *Dan Berk, Robert Olsen*

Nathane Cain (Jack Quaid) trpí vzácným onemocněním, které mu znemožňuje cítit fyzickou bolest. Většina lidí by toho využívala k udržování vysoké hladiny adrenalinu v krvi, ale Nathane dělá pravý opak. Žije poklidným životem bankovního úředníka, který až úzkostlivě dbá o vlastní bezpečí. Co kdyby se někde zranil a vykrvácel, aniž by si toho všiml? Teprve když se o něj začne zajímat nová kolegyně, začne pomalu odhazovat zábrany. Mohla by z toho být krásná romance, kdyby do banky nevtrhli tři ozbrojení lupiči a s lupem si jako rukojmí neodvedli i Nathanovu potenciální životní lásku. V Nathanovi bouchly saze a na vlastní pěst se vydává po stopách únosců. Co na tom, že se neumí prát ani střílet? Když vám pistole spadne do rozpáleného frifáku a vy se pro ni nebojíte sáhnout, máte obrovskou výhodu. A sám Nathan ji postupně využívá s čím dál větší chutí a vynalézavostí. Bude to ale na ty všehoschopné gaunery stačit? Obzvlášť když má Nathan v patách policii, která ho považuje za komplice pachatelů...

Vyšehrad Dvje *Martin Kopp, Jakub Štáfek*

S heslem DVOJKY JSOU LEPŠÍ NEŽ JEDNIČKY se přesně po třech letech od veleúspěšného tažení českými kiny s dílem VYŠEHRAD: FYLM vrací na scénu výstřední fotbalista Lavi v pokračování nazvaném VYŠEHRAD DVJE. Blonďatý uragán je tentokrát ještě víc nekorektní a za hranou, což prokáže dokonce i v zahraničním angažmá. Zní to možná neuvěřitelně, ale Lavi v pokračování Vyšehradu znovu dostává šanci. A tentokrát dokonce v podobě zahraničního angažmá! Už jeho let do Anglie ale skončí fiaskem a jak se dá předpokládat, jeho jazyková výbava mu nepřinese mnoho úspěchů ani v novém působišti. Tentokrát ho však průšvihy nepřivedou do FC Slavoj Vyšehrad, ale „spadne“ až do vesnického FK Smrkov. A tady hoceká spousta překvapení včetně toho nejdůležitějšího, které odhalí díky náhodnému čůrání u pangejtu...

Touha tvořit, touha žít | Hudebně literární projekt

O uměleckém životě v terezíně. Účinkuje: Alma Duo (S. Hessová a K. Lískovcová)

Pink Floyd at Pompeii – MCMLXXII *Adrian Maben*

Pink Floyd imaginativní, nadreálná, vysoce tvůrčí hudba plná barev, která se výborně hodí k vizuálním představením. Film natočený v starověkém amfiteátru mezi ruinami zaniklých Pompejí nabízí divákům úžasný audio-vizuální zážitek. Ve dne se koncert konal v aréně rozpálené sluncem a v noci uprostřed tajemné scény zničené sopečným výbuchem a umožnil tak perfektní souhru zvuku a obrazu. Snímek začíná i končí obsáhlou skladbou Echoes z alba Meddle a obsahuje také následující tituly: Echoes, Careful with that Axe Eugene, A Saucerful of Secrets, Us And Them, One of these Days, Mademoiselle Nobs, Brain Damage, Set the Controls for the Heart of the Sun, Echoes.

Sportoviště města Sušice

DUBEN		BAZÉN – PLAVÁNÍ			WELLNESS	
datum	den	pro veřejnost	kondiční	pro seniory	smíšená	pro ženy
11. 4. 2025	pátek	14:00–21:00			16:00–21:00	
12. 4. 2025	sobota	10:00–21:00			16:00–21:00	
13. 4. 2025	neděle	10:00–21:00			16:00–21:00	
14. 4. 2025	pondělí	15:00–21:00			16:00–21:00	
15. 4. 2025	úterý	14:00–21:00				16:00–21:00
16. 4. 2025	středa	14:00–21:00	6:30–8:00		16:00–21:00	
17. 4. 2025	čtvrtek	11:00–21:00			16:00–21:00	
18. 4. 2025	pátek	9:00–21:00			14:00–21:00	
19. 4. 2025	sobota	9:00–21:00			14:00–21:00	
20. 4. 2025	neděle	9:00–21:00			14:00–21:00	
21. 4. 2025	pondělí	12:00–21:00			14:00–21:00	
22. 4. 2025	úterý	14:00–21:00				16:00–21:00
23. 4. 2025	středa	14:00–21:00	6:30–8:00		16:00–21:00	
24. 4. 2025	čtvrtek	14:00–21:00		10:30–12:00	16:00–21:00	
25. 4. 2025	pátek	14:00–21:00			16:00–21:00	
26. 4. 2025	sobota	10:00–21:00			16:00–21:00	
27. 4. 2025	neděle	10:00–21:00			16:00–21:00	
28. 4. 2025	pondělí	15:00–21:00			16:00–21:00	
29. 4. 2025	úterý	14:00–21:00				16:00–21:00
30. 4. 2025	středa	14:00–21:00	6:30–8:00		16:00–21:00	

Změna návštěvní doby vyhrazena. Aktuální provozní doba na www.sportoviste-susice.cz

Cvičení ve vodě pro seniory

Cvičení probíhá od 24. 4. 2025 každý čtvrtek od 10.30–11.15 do 19. 6. 2025

Více informací na https://www.sportoviste-susice.cz/cviceni-ve-vode-pro-seniory-v-susici/

Dlouhodobá brigáda na Sportovišti

- **Hledáme úklidového pracovníka**

Práce možná na DPP i DPČ. Preferujeme dlouhodobou spolupráci s možným přechodem na práci na HPP.

Pro více informací nás kontaktujte na:
e-mailu: hromadkova@sportoviste-susice.cz nebo na telefonním čísle 777 358 686

Sháníte brigádu na léto?

Přemýšleli jste už o brigádě na letním koupališti?
Brigáda na letním koupališti je skvělá pro studenty, aktivní seniory i sezonní zaměstnance. V případě oboustranné spokojenosti možnost dlouhodobé spolupráce.

Koho aktuálně hledáme do naší party?
Spolehlivého, zodpovědného, týmového hráče se slušným chováním a vystupováním k zákazníkům a kolegům na tyto pozice:

- **Obsluha kiosku a obsluha pokladny letního koupaliště**

Pro více informací nás kontaktujte na e-mailu: safranek@sportoviste-susice.cz nebo na telefonním čísle 777 358 717

Nejvyšší výhra sezony, daří se střelci z Rumunska. Bod z derby

Fotbalisté sušického áčka pokračují v náročné sezoně I.A třídy, kde v jarní části bojují o udržení v soutěži. Uplynulá dvě kola dopadla velmi dobře – Sušice uhrála důležitou remízu 1:1 na hřišti silných Lub, následovala první jarní výhra na domácím trávníku – áčko zametlo 4:0 s Dobřany, ve čtyřech posledních zápasech získalo sedm bodů. „Kluci hráli výborně," chválil trenér a předseda klubu Jan Staněk. Naopak se nedařilo béčku, které na jaře poprvé prohrálo – vysoko 0:6 ve Svéradicích.

Áčko se stále potýká s velkou marodkou, kvůli které se jen těžko skládá sestava. Stále chybí Ondřej Míčka, Tomáš Klíma, Marek Podlipský, Antonín Vystrčil, Tomáš Marek, na poslední domácí zápas proti Dobřanům nebyli k dispozici ani Jiří Kysilka nebo Jakub Štěch. Naopak mužstvu velice pomohl návrat zkušeného útočníka Radka Kočího, v základu už po čtrnáctidenní pauze nastoupil i Václav Kopa.

„Museli jsme to trošku přeskupit," vrátil se k poslednímu domácímu zápasu proti Dobřanům trenér Jan Staněk. Na křídlo nasadil Jaromíra Králíka, jindy středního záložníka, mladý Kopa se zatáhl do středu zálohy ke kapitánovi Lukáši Kodýdkovi. Vepředu operovali Catalin Ovidiu a hrotový útočník Kočí.

„Chtěli jsme, aby si Míra Králík zabíhal víc doprostřed, měl volnější roli, mohl kombinovat s útočníky. Na levé straně se tím otvíral prostor Lukáši Hájkovi, který je na tom výborně běžecky a zvládne i dlouhé, třeba padesátimetrové sprinty," poodhalil Staněk taktiku. *„A přesně z toho padl první gól,"* připomněl, že plán vyšel.

Skóre zápasu otevřel už ve 12. Catalin po akci z Hájkovy strany a s přispěním Králíka. Rumunský útočník, který se k áčku připojil z rezervního béčka, prožil jeden z nejlepších zápasů kariéry. Při jasné výhře Sušice přidal ještě jeden gól a asistenci, hřiště opouštěl s výbornou bilancí 2+1. *„Hlavně první půli se mi líbil, hodně nám pomáhá,"* chválil Staněk.

Sušice doma oslavila nejvyšší výhru v sezoně, první jarní doma. Při konečném skóre 4:0 se prosadili ještě Kodýdek a Králík. *„Kluci to zvládli výborně. Zodpovědně vzadu, dostatečně agresivně. Díky rychlé brance se nám hrálo lépe, musíme být spokojení,"* vyzdvihl Staněk.

Rumunský útočník Catalin ve spolupráci s Kočím a dalšími hráči výrazně zvedl sušickou ofenzivu. *„Kvůli tomu jsem v zimě makal, abych byl rozdílový hráč, původně v béčku. Nakonec to vypadá, že to bude celé jaro s áčkem,"* poznamenal šťastný střelec utkání.

Sušice navázala na výkon z Lub, kde proti aktuálně čtvrtému týmu tabulky remizovala 1:1. Kvalitní utkání rozhodly branky v prvním poločase – na krásný vedoucí gól domácích brzy zareagoval Kočí, který si ve vápně našel balon vrácený do vápna hlavičkujícím Petrem Pechkem.

Sušici několikrát podržel mladý gólman Tomáš Blažek, získaný bod na půdě silného soupeře v tradičním derby je velmi cenným výsledkem. Velkou pochvalu zaslouží i fanoušci, kteří na zápas dorazili a pomohli vytvořit velice solidní kulisu.

Sušice je po 20 odehraných kolech ve vyrovnané tabulce 14. – bod ztrácí na Kdyni, tři na Malesice. Právě tam jede tým na další zápas (neděle 13. 4., 16.30), další domácí utkání přijde na řadu na Velikonoce o týden později – neděle 20. dubna proti Rokycanům B (17.00). *„Konečně jsme udělali tři body doma, ale právě tenhle zápas potřebujeme e vyhrát,"* burcoval Catalin. V případě úspěchu v Malesicích se Sušice může bodově dotáhnout právě na příštího soupeře.

Naopak poslední zápas vůbec nevyšel rezervnímu béčku. Sušice hrála ve Svéradicích, bez několika důležitých členů sestavy neměla proti kvalitnímu soupeři nárok – Svéradice rozhodly zápas v prvním poločase, který vyhrály 4:0, celkově zvítězily 6:0. Sušice utrpěla první jarní porážku, v tabulce okresního přeboru je třetí s minimální ztrátou na Malý Bor a Luby B. *-jon-*

Sušický záložník Jaromír Králík hází aut v zápase proti Stříbru, zády s číslem 12 přihlíží rumunský útočník Catalin. Foto: Martin Kalný

TJ Start Luby – TJ Sušice 1:1 (1:1)

Branka Sušice: Kočí

Sestava: Blažek – Pivetz, Pechek, Vichr, Kysilka – Hájek, Kodýdek, Králík, Štěch – Karas, Kočí. Střídali: Catalin, Kalný, Bachroň.

TJ Sušice – TJ Dobřany 4:0 (2:0)

Branky Sušice: Catalin 2x, Kodýdek, Králík.

Sestava Sušice: Blažek – Pivetz, Pechek, Vichr, Hájek – Karas, Kodýdek, Kopa, Králík – Catalin, Kočí. Střídali: Krůs, Heřman.

14. ročník Memoriálu Evy Hrabové v běhu na Svatobor

Letošního ročníku závodu v běhu do vrchu Svatoboru „Memoriálu Evy Hrabové" se zúčastnila necelá šedesátka běžců z různých koutů České republiky. Z největší dálky k nám zavítala bývalá reprezentantka v běhu na lyžích Blanka Paulů z Maratonstavu Úpice, která v minulosti získala medaile na olympijských hrách a mistrovství světa a svou kategorii s velkým náskokem vyhrála. Absolutním vítězem se stal Jaroslav Šmíd z týmu Prazdroj Plzeň. Ve svých věkových kategoriích se neztratili ani sušičtí a někteří z nich obsadili stupně vítězů: Jitka Babková 1., Miloslav Pohl 2. a Karel Brejcha také 2. Přestože závod není kvůli náročnosti tratě primárně určen pro děti, každoročně se ho zúčastňují. Letos běželo 6 nadějí ve věku od 7 let, všechny byly v cíli tradičně vyhlášené na pódiu pro vítěze, odměněné medailemi a cenami od sponzora.

Děkuji za podporu městu Sušice, firmě HUSKY CZ s.r.o. za ceny pro vítěze a v neposlední řadě HIGH POINT BIKE TEAMU Sušice za zásadní pomoc s organizací závodu.

Michal Hrabý

Medailistka z Olympijských her v běhu na lyžích Blanka Paulů uprostřed

Anglické zahrady, jaké jsou – jihozápad ostrova

Cesty za poznáním s Rajskou zahradou Strašín – 3. část

Zahradám Sissinghurst a Borde Hill jsme věnovali pozornost v minulém příspěvku o anglických zahradách na stránkách Sušických novin. V tom dnešním navštívíme další významné zahrady – Nymans a Hinten Ampner. Zámky obou zahrad spojuje podobný, byť i tragický osud: oba totiž vyhořely.

Zámek Hinten Ampner

Hesperantha – lilie říční

Nymans – cimbuří z tisů před vyhořelým zámkem

Hinten Ampner – překypující záhony jiřin, šalvějí a verben

Začínáme zahradou **Nymans** v Sussexu, jejíž areál ohromí rozsáhlou sbírkou rostlin a impozantními trvalkovými rabaty. Trvalkové záhony s keři v pozadí lemují centrální cestu. V září převažují barvy vysokých trvalek jako sadec a kultivary virginských rozrazilů veronicastrum, doplňují je dosny, jednoleté cleome, tedy luštěnice neboli pavoučí květiny, záplevák a sporýš klasnatý, spíše známý jako argentinská verbena. Prostranství před částí zámku, která nebyla poškozena požárem, má stejnou podobu, kterou vidíme na dobových fotografiích pořízených před událostí zkázy: v trávníkových plochách rostou stříhané vavříny, lavičky a nádoby s kalokvětem jsou replikou těch původních. Dovídáme se, že příčinou požáru v zimě 1947 bylo rozmrazování domovního potrubí otevřeným ohněm, od něhož chytl krov. Tragédie byla o to větší, že zámek byl tehdy téměř "novostavba", neboť majitel ho dal postavit v historickém slohu teprve roku 1924. Výraznou kulisou zámku připomínající opevnění jsou mocné stěny z tisů stříhaných do tvaru hradeb s cimbuřím. Za zámkem se otvírá parková krajina: cedry, skupiny menších stromů a keřů, souvislé porosty rododendronů a hortenzií. Všimneme si nádherných květin kvetoucích v korálově červené barvě, které neznáme. Ptáme se zahradnice – je to hesperantha, lilie říční z rodiny kosatcovitých, domovem v oblasti subsaharské Afriky.

Další místem naší expedice je zahrada **Hinten Ampner** v Hampshire. Obklopuje panský dům, svými rozměry spíše zámek, který dokonce dvakrát podlehl požáru. Jeho dnešní neogeorgiánská podoba s fasádou z pálených cihel, ve vchodové části téměř kompletně pokrytou popínavou hortenzií, odpovídá přestavbě provedené roku 1960 krátce po druhém ničivém požáru. V plné délce stavby rostou hortenzie stromkovité.

Založení zahrady vychází ze základních os domu. Terén se jižním směrem svažuje, zahrada zde má terasovité uspořádání, za ní se otvírá panorama krajiny parkového charakteru. Terasy protnuté travnatými cestami, podél nichž jsou po obou stranách květinové záhony nabízející nevídaný zážitek harmonie barev každému, kdo má rád rostliny a zahrady. V září v záhonech převládají modrofialové a růžové odstíny květů jiřin, argentinské verbeny, luštěnice, šalvějí doplněné stříbřitými úbory trav. V jarním období se zde rozlévá moře tulipánů. Záhony se střídají v pravidelném rytmu se skulpturami tisů stříhaných do tvaru hřibů, v další části cestu lemují sloupovité tisy a kdesi v dáli se cesta uzavírá sochou nymfy. Vracíme se zpět k zámku, míjíme malou geometrickou zahradu s šestibokými záhony s jiřinami v okrové barvě.

Do třetice navštívíme **Montacute House.** Zámek významné historické hodnoty postavený v 16. století v tudorovském slohu obklopuje neméně cenný soubor zahrad, který vypovídá mnohé o vývoji zahradní kultury v průběhu staletí. Na začátku to byly zahradní prostory ohraničené vysokými zdmi, z nichž některé se dochovaly dodnes. Tato koncepce zahrady přečkala dokonce 18. století, kdy byly krajinářské parky právě v Anglii posledním trendem. I přes pozdější modernizace patří zahrada zámku Montacute k nejlépe zachovalým formálním zahradám své epochy.

V 19. století byly u paty zdí založeny široké záhony, jejichž květena je zachycena na obrazech malířů oné doby. Mezi květy pastelových barev probleskují cínie a slunečnice. Dnes je zde anglická klasika – kombinace trvalek, keřů a jednoletek, další záhony na sebe upozorní souborem starých odrůd růží. Pozoruhodností je obří živý plot z tisů stříhaný svisle ve vlnách, takže připomíná jakousi pahorkatinu. Tento záměr vznikl poté, co se původní hladká stěna tohoto živého plotu rozvalila pod tíhou sněhu.

V příštím pokračování zůstaneme ještě v Somersetu, vydáme se však již na cestu směrem do Cornwallu.

GardenEden
Okrasná zahrada Strašín
www.gardeneden.cz

Zámek Montacute

Hinten Ampner – bizarně stříhané tisy

Zápis a podmínky přijetí: Zápis do kurzu bude spuštěn **28. 4. 2025 v 8.00 elektronickou formou na www.kulturasusice.cz. Podmínkou přijetí do kurzu je odevzdání vyplněné přihlášky celého páru** (chlapec i dívka vyplňují každý svůj přihláškový formulář), schválení přihlášky a uhrazení kurzovného na základě zaslaných platebních údajů. Příjem přihlášek bude probíhat do naplnění kapacity kurzu.

Počet míst je omezen! Přednostně přijímáme tanečníky v páru. Tanečníky bez tanečního partnera zařadíme po telefonické domluvě do rezervačního systému v počtu maximálně 5 osob a pokud se přihlásí tanečník/tanečnice do páru, poté může proběhnout přihlášení oficiální elektronickou cestou viz výše. První hromadné potvrzení přihlášek proběhne 7 dní po spuštění registrace. **Taneční kurzy jsou určené pro mládež s ukončenou základní docházkou ve věku od 15 do 19 let.**

Kurzovné: 2.300 Kč (zahrnuje výuku, šatnu, doprovodné aktivity)

Kontaktní osoba: Bc. Karolina Hodková, e-mail: hodkova@kulturasusice.cz, tel.: 376528686, 724 957 020, Kancelář v 1. patře v KD Sokolovna, T. G. Masaryka 120, 342 01 Sušice

Lekce: 8x běžná lekce, 1x tematická lekce, 2x prodloužená (3. 10. a 31. 10.), 1x závěrečný věneček (21. 11.), 1x lekce – ukázka stolování + prezentace

Kurz taneční a společenské výchovy pořádá Sušické kulturní centrum – SIRKUS, p. o. Výuku vedou taneční mistři Gabriela Hájková a Jakub Hájek. Kurz se koná v budově KD Sokolovna, T. G. Masaryka 120, 342 01 Sušice.

Lekce probíhají od 5. 9. – 21. 11. 2025 vždy od 19.00 – 22.00 hodin – změna termínu vyhrazena. Prodloužené lekce a závěrečný věneček se konají vždy od 19.00 – 23.00 hodin. Obsah výuky: základy standardních a latinsko-amerických tanců a společenské výchovy.

KLUB ČESKÝCH TURISTŮ odbor Sušice, KČT, oblast Plzeňského kraje a město Sušice si vás dovolují pozvat na:

JARNÍ SETKÁNÍ TURISTŮ PLZEŇSKÉHO KRAJE

konané pod záštitou starosty města Sušice Bc. Petra Mottla při příležitosti 135 let od založení Klubu českých turistů, odboru Sušice.

Termín konání: sobota 26. 4. 2025
Místo konání: Sušice

Setkání se uskuteční jako tzv. putování dostředné z různě zvolených míst startu do cíle na ostrově SANTOS v Sušici v době od 9.00 do 16.00 hodin. Doporučené trasy a jejich výchozí body jsou uvedeny na dalších stranách propozic.

Účastnický poplatek:

základní	30 Kč	členové KČT	20 Kč
držitelé karet ISIC, ITIC, ALIVE	20 Kč	mládež do 15 let	10 Kč

Každý platící účastník jarního setkání dostane pamětní list a drobný suvenýr. Možnost zakoupení turistické vizitky k této výroční akci.

Informace:
Alena Švarcová, e-mail: Alesva@seznam.cz, tel.: 728 088 146
Ing. Petr Čonka, e-mail: pconka@centrum.cz, tel.: 603 282 749
Antonín Skolek, e-mail: antonin.skolek@seznam.cz, tel.: 604 504 010
Dagmar Radová, e-mail: djradova@seznam.cz, tel.: 725 748 875

V rámci jarního setkání bude možno navštívit:
- Mechanický betlém v rámci vstupného prohlídky muzea (na náměstí Svobody) – spuštění v 10.00, 11.00 a 13.00 hod. (shromáždění 5–10 minut před spuštěním)
- Městské informační centrum na náměstí Svobody.
- Kapli Anděla Strážce na vrchu Stráž (9–12 hodin).

200 TURISTICKÝCH AKCÍ

Doporučené trasy:

1) Lesoparkem „Luh" na Páteček a zpět (pro rodiče s dětmi) 5 km
Ze Sušice-náměstí po ČTZ lesoparkem Luh na Páteček a dále zpět po cyklostezce 311 na ostrov SANTOS.

2) Výstup na Svatobor a zpět na ostrov SANTOS 10 km
Ze Sušice-náměstí po ČTZ přes Scheinostovo zátiší na Svatobor. Zpět po ŽTZ přes Horní Dvorce do Červených Dvorců, odtud po ČTZ lesoparkem Luh na ostrov SANTOS. (Možno zkrátit z Horních Dvorců po ZTZ kolem kaple Panny Marie Lurdské). Tuto trasu lze zvolit i opačným směrem.

3) Z Kolince, žel.st. – výstup na Svatobor a dále do Sušice na ostrov SANTOS 15 km
Z Kolince-nádraží ČD po ŽTZ přes Hory Matky Boží na Cihelnu. Odtud po ČTZ přes Svojšice a Odolenov na Svatobor. Do Sušice dále po ČTZ nebo po ŽTZ podle trasy 2) a dále na ostrov SANTOS.

4) Z Hrádku u Sušice – výstup na Svatobor a dále do Sušice na ostrov SANTOS 9 km
Z Hrádku u Sušice-nádraží ČD po ŽTZ přes Odolenku na Svatobor. Do Sušice po ČTZ nebo po ŽŘTZ a ČTZ podle trasy 2) a dále na ostrov SANTOS. (po ŽTZ +1 km)

5) Ze Sušice-nádraží na vrch Anděla Strážce a dále na ostrov SANTOS 5 km
Ze Sušice-nádraží ČD po ŽTZ při řece Otavě k rozcestníku „nábřeží Otavy", odtud po křížové stezce a ZTZ na vrch Anděla Strážce, dále po schodech dolů a vpravo Palackého ulicí k řece a dále podél řeky Nábřežím J.Seitze a Dlouhoveskou ulicí na ostrov SANTOS.

6) Ze Sušice-nádraží na Krásnou vyhlídku a dále na ostrov SANTOS 9–10 km
Ze Sušice-nádraží ČD po ŽTZ přes Černý most (železniční) směr Malá a Velká Chmelná. Z Velké Chmelné po ZTZ přes Studánku, Kalovy (odb. Krásná vyhlídka) a vrch Anděla Strážce do Sušice a dále podél řeky Nábřežím J.Seitze a Dlouhoveskou ulicí na ostrov SANTOS. Tuto trasu lze zvolit i obráceně (pro ty, co nepřijedou vlakem) – z náměstí po ZTZ.

7) Ze Žichovic do Sušice a dále na ostrov SANTOS 13–14 km
Ze Žichovic-nádraží ČD po ŽTZ do Žichovic ves. Odtud po ZTZ přes Čímice do Velké Chmelné. Dále pokračujeme variantně buď po ŽZT přes Malou Chmelnou do Sušice a dále na ostrov SANTOS nebo dále po ZTZ cestou popsanou u trasy 6)

8) Z Hartmanic do Sušice a dále na ostrov SANTOS 10–11 km
Z nádraží ČD linkovým autobusem do Hartmanic (7.40 popř. 11.40 hod) dále po ZTZ přes Prostřední Krušec, Stráž, Volšovy, Horní Dvorce a kapli Panny Marie Lurdské do Sušice (k ČS PHM) a dále okolo koupaliště na ostrov SANTOS

9) Z Kašperských Hor do Sušice přes hrad Kašperk a Sedlo a dále na ostrov SANTOS 14–15 km
Z nádraží ČD linkovým autobusem do Kašperských Hor (7.35 popř. 9.37 hodin), dále z náměstí po ZTZ na hrad Kašperk, dále po ŽTZ na rozc. „U Nového dvoru" a dále po ČTZ přes rozhlednu Sedlo a Žižkův vrch (památník Kalich) do Sušice a dále Dlouhoveskou ulicí na ostrov SANTOS

1890–2025 • 135 LET KČT, ODBOR SUŠICE

K cestě na ostrov SANTOS je možno použít z nádraží ČD městskou hromadnou dopravu v 7.40 a 9.40 hod. /vlak od Horažďovic/ nebo v 8.30 hod. /vlak od Klatov/ – výstup na stanici „U hřiště" nebo „Kaštanová" a dále pěšky podle mapky v propozicích.

Hledáme nový domov

Arnold, je cca 7–8 let kříženec NO, je kastrovaný. Svou mohutnou postavou budí respekt, ale k lidem je milý, vášnivý aporter, milující procházky s kočkami se nekamarádí a psí kluky též moc v lásce nemá.Hledá se mu domov u domu se zahradou, kde by měl svou boudu, kotec a vše spolehlivě ohlídá.

Kočička Adélka je černobílá, mladá a kastrovaná číča… Je to mazlivka z nevhodných podmínek, ráda by našla domov, kde by mohla i na zahradu.Ostatní kočičky ji nevadí. Budete-li mít o nějakého našeho svěřence zájem, volejte: 604 555 924

Děkujeme za pomoc. *Nalezenci Šumaváci*

Informace o dalších zvířatech (nalezených i hledaných) najdete na stránkách spolku nalezenci-sumavaci.estranky.cz a jejich facebooku.

Pošta Sušice 2
Nádražní 223
(vchod z nástupiště železniční stanice)
342 02 Sušice II
+420 **377 010 111**
Česká pošta

Provozní doba: po–pá 8.00–11.00 13.00–16.00

- příjem a výdej listovních a balíkových zásilek
- příjem poštovních poukázek a platebních dokladů SIPO
- výplata poštovních poukázek a důchodů
- vybrané služby Poštovní spořitelny, především operace platebními kartami, příjem příkazů k úhradě a výplatu šekových poukázek
- prodej cenin a zboží, kolků, dálničních kupónů a dobíjení předplacených SIM karet
- kopírování, laminování a skenování dokumentů

Poštu Partner Sušice 2 si můžete zvolit jako ukládací poštu, bez ohledu na místo Vašeho bydliště.

EKOŠROT® spol. s r.o.
Houškova 4, 326 00 Plzeň
IČ: 25221299 | DIČ: CZ25221299
WWW.EKOSROT.CZ
Vážení zákazníci,
zveme vás do výkupny železného šrotu a barevných kovů do areálu bývalé vápenky
ŽICHOVICE
Při větším množství zajistíme odvoz vlastními auty, možná kontejerizace, likvidace technologií.
• zpětný odběr elektrozařízení • výkup kotlů + potvrzení (kotlíkové dotace)
Tel. 777 645 134, 777 920 241
Provozní doba: Po-Pá 7.00-15.30 hod., So 9.00-12.00 hod.
Vykupujeme autobaterie a papír

Holub-Kovošrot, s. r. o.
342 01 provoz SUŠICE
tel: 376 524 151
mobil: 604 319 903
e-mail: info@holubkovosrot.cz
Web: www.holubkovosrot.cz
Otevírací doba:
PO, ÚT, ČT, PÁ 7.00–15.30 hod.
ST 7.00–16.30 hod.
SO 8.00–12.00 hod.
Prosinec, leden a únor v sobotu zavřeno!
Polední pauza: 11.45–12.30 hod.
Nabízíme tyto služby:
- Prodej užitkového materiálu-BAZAR
- Výkup železného odpadu a barevných kovů, AKU baterií • Odvoz materiálu
- Likvidace strojních zařízení
- Ekologická likvidace autovraků
- **Od září výkup jablek**
- Zpětný odběr elektrošrotu
- Nově prodej plynu PB lahví - 2, 10, 33 kg

Platby provádíme:
Převodem na účet, složenkou

Řádková inzerce

PRODEJ

Prodám boudu pro velkého psa, zateplená. Odvoz nutný, Kč 4.000 u Hartmanic. Tel. 728 839 537

Prodám samostatný šicí stroj Singer, nefunkční, ornamenty, znak, v zachovalém stavu. Rozumná cena. Pouze SMS. Tel. 604 880 966

Prodám 6 svázaných ročníků časopisu SVĚT MOTORŮ, levně. Cena dohodou. Ročníky 1974 až 1979. Tel. 607 625 940

KOUPĚ

Koupím starší známky, mince, bankovky, odznaky, pohledy, obrazy, hodiny, hodinky, porcelán, sklo, vojenské předměty – šavli, helmu, uniformu a podobně. Můžete nabídnout i jiné staré předměty, celou sbírku nebo pozůstalost. Tel: 722 777 672

Zaplatím i několik desítek tisíc za starou pivní láhev s nápisem: Mačice, Stubenbach, Blovice, Plánice, Kundratitz, Jarolím, Gotz, Dollanský, Melan, Pauli, Šebesta, Klečka, Vrhel, Petrmichl, Šubrt, Lešer atd. Tel. 606 245 515

Koupím staré zápalkové nálepky a krabičky, reklamní plechové a smaltované cedule, staré pivní láhve s litými nápisy a erby, staré pohlednice Sušice a okolí. Přijedu! Tel. 606 49 49 96

BYTY – NEMOVITOSTI

Prodejna k pronájmu, blízko centra v Sušici. Tel. 723 229 608

Poskytnu prostory truhlářství – pila – tesařství na Sušicku. Zn. Dědek. Tel. 605 937 103, pouze SMS

Hledám garáž k pronájmu Volšovská ulice (u technoplynu). Tel. 607 991 132

Nabízím pronájem garážového stání. Cena 1.500 Kč, lokalita Sušice nádraží. Tel. 734 485 576

Oceňování nemovitostí – pro prodej, darovací smlouvu, dědické řízení, úvěr, hypotéku, účetnictví, apod. – kvalitně a rychle. I. Drábková, Sušice, tel. 608 117 789

RŮZNÉ

Kdo ošetří 25 ovocných mladých stromků a poradí s další péčí. U Hartmanic, tel. 728 839 537

Dobrý den, hledám nějakou parťačku pro svého otce (66 let), který je dlouho sám, nemá možnost se seznámit a neovládá sociální sítě. Bližší informace sdělím na tel. 731 186 929, děkuji. Pěkný den.

Hodinový manžel. První pomoc pro vás a vaši domácnost. V Sušici a okolí. Tel. 606 401 680

Hledám brigádnickou práci – jakoukoliv, na zahradě, výkopy, i za špatného počasí.Tel. 605 122 437

Nabízíme strojní čištění koberců, sedacích souprav, křesel, židlí a čalounění. Zdeněk Kubeš, tel. 607 630 244

Svážu diplomové práce, opravím staré knihy. Levně. Tel. 739 744 687

OBUJ SE U LENKY
Lenka Lembergerová
tel. 739 188 829
NOVĚ OTEVŘENO
(bývalá Obuv Redno na nám. Svobody 34)

STAVBY ŠPERL
ZEMNÍ PRÁCE
VÝKOPOVÉ PRÁCE
TERÉNNÍ ÚPRAVY
ÚPRAVY ZAHRAD
PŘEPRAVA MATERIÁLŮ
tel.: 730 193 346
stavbysperl@seznam.cz

Kupón na bezplatnou soukromou inzerci

platný pro jedno vydání Sušických novin

Text inzerátu

Kontakt (adresa + telefon) v případě, že je buď adresa nebo telefon uveden v inzerátu, doplňte ostatní)

datum podpis

Očima Martina Mejstříka

1575 – církve v Koruně české

Dobrý den, přátelé. Opět vás po 14 dnech vítám u dalšího dílu naší husitské elegie. Posledně jsme se věnovali králi a císaři Maxmiliánu II., respektive na první pohled trochu paradoxní snaze českých protestantů, aby král Maxmilián zrušil husitská kompaktáta. Prostě už nevyhovovala době, kdy zde vedle kališníků existovaly i jiné církve a náboženské proudy.

Víme, že před rokem 1575 byl v českých zemích jedinou legální konfesí (vedle katolicismu) utrakvismus (respekt. staroutrakvismus), jehož právní postavení bylo upraveno basilejskými kompaktáty. Těm se museli formálně přizpůsobit i luteráni, zatímco Jednota bratrská byla de iure zakázána. Víme také, že se za vlády Maxmiliána II. české nekatolické stavy snažily dosáhnout legalizace své víry zavedením tzv. augšpurské konfese, tyto snahy však panovníka dovedly jen ke zrušení kompaktát (1567). Šance na změnu se naskytla roku 1575, kdy Maxmilián svolal zemský sněm. Zde přistoupil na požadavek stavů na projednání konfesních otázek – od Čechů totiž potřeboval souhlas s korunovací svého syna Rudolfa. Byla vytvořena zvláštní, osmnáctičlenná komise (jejíhož jednání se ale neúčastnili staroutrakvisté) a ta 18. května předložila text nové konfese (jinak – českého vyznání) císaři.

Než se budeme tomuto novému českému vyznání víry věnovat, zrekapitulujme si, jak to tehdy u nás s církvemi vypadalo. Vedle katolíků zde byla utrakvistická církev (též kališnická či církev podobojí) která vzešla z husitské revoluce a své postavení si zajišťovala tzv. Basilejskými (Jihlavskými) kompaktáty z roku 1436. Utrakvistická církev představovala až do porážky stavovského povstání hlavní a nejpočetnější náboženské uskupení v Čechách a na Moravě. Utrakvisté zůstávali na střední cestě mezi římskou církví a Lutherovou reformací. Považovali se za správné katolíky a nehodlali se rozejít s církevní tradicí. Zachovávali tradiční strukturu mše i liturgického roku. Uznávali papeže, od něhož díky apoštolské posloupnosti přechází pravomoc právoplatně světit kněze. Mezi základní odlišnosti utrakvistické církve od církve římské se řadilo laické přijímání pod obojí způsobou, dětské přijímání svátosti oltářní, český zpěv při mši a svěcení památky Jana Husa, Jeronýma Pražského a dalších husitských mučedníků.

Po vystoupení Martina Luthera se mnozí utrakvisté přiklonili k jeho učení (novoutrakvisté). Utrakvistická církev odmítala autoritářství římské církve na jedné straně, stejně jako radikalismus českých bratří a reformačních církví (který spatřovali v odtržením se od katolíků) na straně druhé.

Jak jsme si již řekli dříve, uznání papeže a lpění na apoštolské posloupnosti svěcení kněží dávalo papežské moci do rukou mocnou zbraň. Husité totiž neměli od roku 1431 vlastního biskupa. Zvolený pražský arcibiskup Jan Rokycana († 1471) nebyl nikdy papežem schválen a nezískal tak biskupské svěcení. Aby utrakvisté získali nové kněží a církev nevymřela, museli uspořádávat nákladné výpravy do Itálie, kde hledali biskupa ochotného je i přes nesouhlas papeže vysvětit na kněze. V několika případech se vypravili i za biskupem arménské církve do Lvova…

Další církví Koruny české byla Jednota bratrská, která se s utrakvisty rozešla roku 1467. Tehdy, právě proto, aby vzala katolíkům z ruky pomyslný bič apoštolské posloupnosti, jmenovala své kněze (podle biblického vzoru) losem. Jak jsme si řekli – díky tomu se stala první, skutečně reformní kongregací, která se (na rozdíl od kališníků) definitivně s církví římsko-katolickou rozešla.

Jednota (jinak též Čeští/ Moravští bratři) prosazovala (v souladu s učením Petra Chelčického) princip nenásilí, rovnosti všech křesťanů, důsledný návrat k evangelické prostotě a biblickým pravdám. Představovala výlučnou komunitu – svůj způsob života brali Čeští bratři jako osobní volbu a neupírali nárok na spásu těm, kdo žijí mimo Jednotu.

Martin Mejstřík
6. dubna 2025

Níže přinášíme ukázku z komiksové brožury skautské vedoucí Petry Divišové (Pídý), která své zážitky ze skautských táborů zpracovala do titulů Buď pobaven a Buď pobaven 2. (Vydal Junák – český skaut, Tiskové a distribuční centrum, v roce 2021 a 2023.)

Šumavští muzikanti ve vzpomínkách kapelníka Karla Polaty

Do nového seriálu jsme připravili jedinečné příběhy z muzikantského prostředí Sušicka odehrávající se v době rakousko – uherského mocnářství a první republiky, které zaznamenal slavný kapelník Karel Polata (1914 – 1974). Jeho dcera Ivana Šafránková všechny otcovy zápisky zpracovala, upravila a sestavila do knihy Šumavští muzikanti ve vzpomínkách kapelníka Karla Polaty, která vyšla v nakladatelství RegionAll v roce 2012. Po dohodě s paní Šafránkovou jsme vybrali několik příběhů, které jsou někdy nejen veselé, ale také krásně ukazují život tehdejších místních muzikantů a světáků. Jako bonus pak uvedeme i příběh, který v knize nenajdete. (*Pro velký úspěch loňského výročního Dechovkového festivalu Karla Polaty uspořádá Sušické kulturní centrum festival i letos a to 10. května.)*

Malovaná koza

Trombonista Olda z Velhartic si na jaře obstaral dvě malá prasátka a teď potřeboval nějakou kozu – dobrou dojnici, aby jim mohl trochu přilepšit. Poptával se v místě a okolí i mezi kamarády muzikanty, až mu na jedné hře bubeník Tomeš sdělil, že ví o pěkné koze u nich ve vsi.

Olda nelenil a hned druhého dne ráno se vypravil do Hlavňovic. Tam nejdřív navštívil kamaráda Tomše a hned nato milou kozu. Ta ho svým obrovským vemenem hned na první pohled tak okouzlila, že ji bez dlouhého smlouvání zaplatil a neprodleně se s ní vydal k domovu. Během cesty se ovšem ukázalo, že koza je taky pěkná svéhlavička. Nechtěla poslouchat a Olda se s ní tahal skoro celé půldne, než ji konečně cestou necestou dopravil na kraj Velhartic. Slunce ten den připalovalo už od rána, a tak vyprahlý Olda zamířil místo domů rovnou do hospody.

„Na jedno pivo du!" oznámil koze přede dveřmi a koza, kterou přitom přivazoval ke skobě ve zdi, nespokojeně zamečela. „Nu, nu," pohrozil jí Olda prstem, „dyť ty se, ty hepno stará, taky dočkáš! Nejdřív se napíju já a potom dostaneš ty. Mušíš to eště chvíli vydržet!"

Koza zase mrzutě zamekala, a zatímco její nový majitel mizel ve dveřích, ulehla odevzdaně na kamenné zápraží. Asi měla po tom výletu taky dost.

Šenkýř postavil před Oldu pivo, ten ho do sebe nalil, jen to zasyčelo, a hned se ohlížel po dalším. Když se vpodvečer začali do hospody trousit velhartičtí štamgasti, měl už na tácku čtyři čárky. Sousedé si přisedli k jeho stolu, a sotva se uvelebili, začali se zvědavě vyptávat, jestli je ta koza před hospodou jeho a proč ji tam, chuděru, nechává ležet na tom studeném kameni?

To byla voda na Oldův mlýn! S radostí se pustil do podrobného výkladu, jakou pěknou kozu si koupil, kolik stála a jak ho cestou potrápila. Vypil k tomu ještě dvě piva a zatímco rozvláčně líčil to kozí dobrodružství, přicházeli další hosté a několik jich mezitím taky odešlo. To už se smrklo, hostinský zapálil lampu v šenkovně a potom šel rozsvítit taky na zápraží. Vrátil se a s udivenou tváří povídá: „Ta maškara venku, to je ta tvoje slavná koza? Neuteklo to zvíře spíš vodněkuď vod cirkusu?"

Takovouhle pohanu nemohl Olda na své skvělé koze v žádném případě ponechat. Vyhrabal se od stolu a šel se taky podívat. Když ho koza uviděla, vyčítavě zamečela a jen podle toho mečení ji Olda poznal; jinak by se k ní byl nehlásil. Nějaký neznámý šprýmař jí totiž natřel hlavu a zadek na černo a přes tělo jí namaloval široké červené štráfy. Buď mu docházela barva, nebo pospíchal, ale ať už to bylo tak nebo tak, koza teď vypadala napůl jako zebra a napůl jako čert.

„Kerej z vás to byl?" obořil se Olda na sousedy, kteří se za ním zvědavě vyhrnuli ze dveří, ale žádné pořádné odpovědi se nedočkal. Všichni se smáli, ale nikdo z nich se k té poctivě odvedené práci nehlásil. „Vy parchanti," zlomil se Oldovi lítostivě hlas, „co ste mi to udělali? Copa já s timdle strašidlem můžu přijít mojí starej na voči?"

Když se pak po chvíli zase trochu uklidnil, ozval se šenkýř, který se toho malování taky zúčastnil: „Já bych vod tebe to zvíře třebas koupil, ale mušel bys mi na tu barvu slevit, protože ta hned tak nesleze!"

A tak Olda v jednom dni kozu koupil, prodal, něco na ní prodělal a něco ještě do rána v hospodě propil. Zanedlouho nato mu někdo dohodil jinou kozu, ale s tou už šel radši rovnou domů a místo piva se tam napil vody. Ten den už nebylo takové horko jako tenkrát, ale ta nová koza už taky nebyla taková dobrá dojnice jako ta pomalovaná.

Připomínka 30. výročí úmrtí F. D. Mertha

Básník a kněz František Daniel Merth působil jako farář ve strašínském kostele Narození Panny Marie 25 let až do své smrti 11. dubna 1995. Připomínáme si tedy přesně 30 let od jeho úmrtí ve věku nedožitých osmdesáti let. Jeho předchozí životní osudy však rozhodně nebyly poklidné. Nedlouho po převratu v roce 1948 byl zatčen a pět let vězněn komunistickým režimem. Poté pracoval jako dělník v rodném Jindřichově Hradci a svému kněžskému povolání se věnoval většinou ilegálně. Teprve v roce 1970 dostal státní souhlas k výkonu kněžské služby a byl přidělen do Strašína. (Zdroj: cs wikipedia.org)

Nejen o jeho poezii na stránkách Sušických novin dlouhá léta informuje Ivan Nikl, který k výročí úmrtí do redakce zaslal Merthovu krátkou úvahu o poezii:

„Poezie má původ ve skrytých kořenech života, přírody i člověka. Taková je její transcendence. Odkrývá povrch hmoty, přináší úžas, uzdravuje nitro, pomáhá v tonutí. Odedávna se měnila. Dnešní její forma je intuitivní, nikoliv imaginativní, identifikační, nikoliv informativní, krátká, nikoliv sága, přehlížející syntax, ale věrná lidové písni. Tím má v sobě cosi dětského, a přece pravdivého, lehkého a přece vycházejícího ze stesku, v síle přezmenu, a to i pokud jde o břemeno smrti. Jde z tmy do světla, z existencialismu jde do věčnosti za život. Není pro každého, tak jako i lidová píseň u člověka mechanického nitra a hypertrofie fyziologicky je parodií. Je Baudelairovým Albatrosem, králem výšin, ale i posměškem námořníka, když racek klesne na palubu. Spojuje stále mohutně mladé lidi, kteří se setkávají v recitaci svých básní, někdy provázených kytarou, mnohdy velmi hodnotných. Skutečně je stále budoucí."

JMÉNA SUŠICKÝCH ULIC

82 – Kaštanová

Jméno ulice **Kaštanová,** která zajišťuje přístup k domům na sídlišti Vojtěška, odkazuje na bývalou slavnou sušickou alej lemující silnici k Červeným Dvorcům. Ta byla vykácena na přelomu sedmdesátých a osmdesátých let 20. století. Název Kaštanová schválilo zastupitelstvo na jednání 11. 3. 1992 a jak uvádějí Sušické noviny 10/92 jméno nové ulice naznačuje, že při řešení sadových úprav bude zde v rámci možností pamatováno na novou výsadbu jírovce maďalu (tzv. koňského kaštanu).

Výsadba nakonec proběhla, dnes jsou to už vzrostlé stromy, ale jak můžeme v současnosti vidět, nejedná se o jírovec ani kaštan, nýbrž povětšinou jsou u komunikace javory. Důvodem mohla být právě skutečnost, že se v té době začala masivně šířit na jírovcích choroba, jak uvádí wikipedie: *Od devadesátých let 20. století jsou koňské kaštany v Česku a v celé Evropě ohrožovány klíněnkou jírovcovou, jejíž larvy parazitují v listech kaštanů a způsobují jejich předčasný opad. Sázet jírovce ve větším počtu je rizikové kvůli nebezpečné bakterióze (slízotoková nekróza) způsobené Pseudomonas syringae pv. aesculi, která jírovce napadá, dosud není proti ní ochrana a může způsobit odumření celé aleje.* Naproti tomu tzv. jedlý kaštan (kaštanovník setý) rostl u nás dříve jen na teplých vinařských svazích jižní Moravy, ale dnes ho můžeme nalézt i v okolí Sušice.

Výstavba sídliště **Vojtěška I** se rok odkládala a začala v roce 1989. Sídliště mělo být dokončeno v roce 1991, ale zjara toho roku požádal zástupce investora z důvodu nedostatku finančních prostředků o přerušení a zakonzervování stavby – jak uvádí v SN tehdejší starosta Jiří Zelený. Nakonec se však městu podařilo vyjednat pokračování stavby a roku 1992 se už do nových domů stěhovali první nájemníci, i když okolí domů nebylo ještě zcela upraveno. Původně uvažovaný plán na celou lokalitu nebyl zrealizován a později byl vypracován projekt, který vyplnil plochu mezi ulicemi Kaštanová a Volšovská. Jednalo se o výstavbu tří obytných domů o 96 bytových jednotkách, hřiště a parkovací plochy. Slavnostní předání domů s novými byty proběhlo 29. září 2004.

Text a foto nahoře Eduard Lískovec

Volšovskou ulici dříve lemovala kaštanová alej – sedmdesátá léta 20. st.

Sobotní sokolovna patřila udržitelné módě a řemeslu

Celou sobotu 29. března ovládla v sušické sokolovně akce Fashion Show a Design market tedy večer módní přehlídka udržitelné módy a přes den řemeslný trh s originálními výrobky od lokálních tvůrců. Již třetí ročník uspořádala opět Agentura Verona ve spolupráci se Sušickým kulturním centrem.

Trh byl částečně umístěn už ve vestibulu sokolovny a zejména pak v patře na bočním balkonu a v Husově sále. A komu třeba při vybírání vhodného designového kousku vyhládlo, mohl se občerstvit v restauraci, kde kromě samotné restaurace fungovala ještě výjezdní jednotka vyhlášeného Divokýho Bistra i sladké zázraky od Smlsni si. Umělečtí řemeslníci a výrobci na trhu nabízeli keramiku, dekorace, bytové doplňky, svíčky, šperky, přírodní kosmetiku a samozřejmě módní oblečení. Zmíněný sortiment a mnoho dalšího nabízely tyto značky: ByFlos, Dreamershop, Pralales, Vivy, Tereza ze srdce, CVOK, Šumavská svíčka, Antikvariát Sušice, Lucie Záhorová, Kačrálky + Jitka Brožová, Libuše Rodová Holka s kolem, Evesijie.cz, Keramírna, Lavmehandmade, U klatovské panenky, Woodformers, Keramika Jana Suková, Monika Taliánová keramika, Beba maluje, Katrin Hrdličková, Laibl Cosmetics, Šaty od Anety, By Rela, Lenky.org, Gekonky, Od Hanc,KT young, Tomáš Holub art, Květiny Janiny, ByBee Barbora Hyťhová a Fashion bazar Petry Kasalové.

Designérka a stylistka Kamila Vodochodská uprostřed svých modelů.

Večer Tyršův sál sokolovny na první pohled zaujal neobvyklou dispozicí. Od jeviště se středem sálu táhlo přehlídkové molo a diváci seděli po jeho stranách. Na jeviště vstoupila moderátorka večera Silvie Ritter a módní přehlídka mohla začít. Nejprve zaznělo poděkování partnerům – město Sušice, Destinace Sušicko, vizážistka Šárka Lailblová a Laibl Cosmetics a Divoký Bistro a poté pozvala na pódium ředitele Sušického kulturního centra Karla Sedleckého. Ten zdůraznil, že podporu lokálních tvůrců a podnikatelů považuje za důležitou a Fashion show a Design market je právě jednou z akcí, kde se to daří. Při té příležitosti poděkoval za spolupráci pořadatelce Veronice Skálové z Agentury Verona.

Pak už se oči všech diváků zaměřily na molo a vpily se do korzujících profesionálních modelek, dvou modelů a spisovatelky Lucie van Koten. Čistě vizuální zážitek ozvláštnilo pěvecké vystoupení začínající mladé zpěvačky Elen Kubalové a klavírní pohlazení od Tomáše Zeleného, který je v místních kulturních zákoutích znám spíše jako bubeník – např. nedávno vystoupil v jazzovém triu U Vavřince.

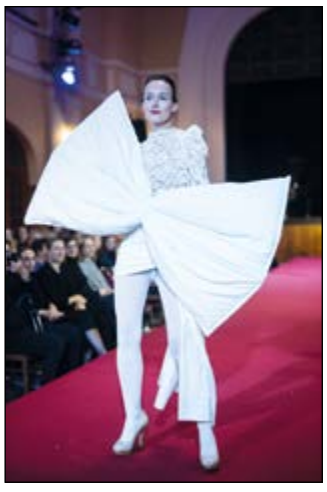

Modelky, modelové a modelčata představili kolekce těchto udržitelně tvořících módních značek a designérů z celé republiky:

Vivy&Cajk – vzniklo z vášně pro tanec a jedinečný styl. Za značkou stojí architektka s tanečním srdcem a profesionální tanečník s renesančním duchem. Vybrané kolekce nesou autorské kresby Ivy a Michala, často inspirované architektonickými skvosty. Značka vás obleče na ples, na rande, do práce i na blížící se bezstarostné letní dny.

Second hand Gallery si pro vás připravil tu nejroztomilejší dětskou módní přehlídku. Obléknou se u nich ale i dospělí. Jedná se o obchod s použitou módou, který významně pomáhá méně zatěžovat životní prostředí. Na trhu je již 16 let a v současné době má dvě kamenné prodejny, ve Strakonicích na adrese u Svaté Markéty 117 a v Písku na Floriáně. Nabízí oblečení všech velikostí a také boty a doplňky.

Kateřina Skalová Adámková tvořící pod značkou **Rinel** šije hlavně módu s důrazem na praktičnost a pohodlí. Tak aby se ženy během dne mohly cítit komfortně a přitom neztrácely na své ženskosti. Kolekce, kterou uvidíte na mole oslavuje krásu každodenní ženskosti s důrazem na přirozenou eleganci, odvahu a jemnou smyslnost. Všechny modely vznikají přímo v jejich dílně, kde dbají na pečlivé zpracování a použití kvalitních přírodních materiálů příjemných na dotek. Kolekce odráží filozofii značky Rinel – být sama sebou, cítit se krásně každý den a prožít každý okamžik s grácií.

Značka **Relastore** byla založena před 5 lety. Věnuje se výrobě a tvorbě sportovní, volnočasové a plážové módě. Za její tvorbou stojí Renata Langová. Vše od nárhu přes střih až po ušití probíhá v malé dílně v Křemži. Renata si zakládá na kvalitě látek i preciznosti šití. Látky bere od českých dodavatelů a plavky jsou ušité z italské plavkoviny. Všechny modely jsou velmi dobře kombinovatelné.

Modromalovaná móda paní Aleny Hrabalové, tvořící pod značkou **aliŠik,** je esencí originality a elegance. Její jedinečné modely vznikají pomocí starodávné techniky modrotisku, kterou přetváří do moderního, svěžího stylu. Každý kousek je ručně malovaný samotnou autorkou, což z něj činí neopakovatelný originál. Modromalované modely jsou vkusně doplněny dalšími stylovými oděvy z její dílny, které dohromady tvoří harmonický a nadčasový celek.

Klára Trunečková tvořící pod značkou **KT YOUNG** se věnuje šití spodního prádla na míru. O své práci říká: „Každá z nás je krásná a jemná labuť, každá jsme jiná a originální, jako mé spodní prádlo. Ne jen černá a bílá, ale jakákoliv. Každému se líbí něco jiného, a proto jsem tu já, vaše jezero plné možností."

Módní návrhářka tvořící pod svým jménem **Gema Romero** pochází ze španělské Sevilly a navrhuje především limitované kolekce pro děti, ale i dospělé. Gema klade důraz na temperamentní hru barev a vzorů. Kolekce vytváří z kvalitní měkké bavlny. Jsou precizně ušité s dokonale propracovanými detaily. Pravidelně navrhuje limitované minikolekce, kterými obměňuje stálou nabídku nejoblíbenějších kousků.

Ve finále se představila designérka, stylistka a propagátorka udržitelného životního stylu i odívání **Kamila Vodochodská.** Své modely představila v nové kolekci. Výběr materiálů probíhal v Oděvní bance, která podporuje matky samoživitelky. Věci z druhé ruky byly přešity na novou kolekci, díky čemuž dostaly materiály nový život. Modely jsou navrženy tak, aby ženám poskytovaly pohodlí a sebeuvědomění, ale zároveň se v nich cítily elegantně a odvážně. Spojuje ženské siluety s prvky sportovní uvolněnosti, které vnesou do každodenního života jiskru a šmrnc. Textilního odpadu máme na naší planetě pro dalších 6 generací a Kamila s Eliškou Prausovou se jej snaží přetvořit v poklad, který bude ženám přinášet radost.

Na závěr moderátorka prozradila, že modelky jsou nalíčené českou kosmetickou značkou **Laibl Cosmetics,** a že každý detail dnešního večera byl pečlivě promyšlen, a to od samotných modelů až po make-up a hairstyling. Svojí řeč ukončila pozváním na 2. a 3. května do Písku na 4. ročník Píseckého víkendu módy a designu.

Eduard Lískovec
foto Dva za foťákem

SUŠICKÉ NOVINY ČTRNÁCTDENÍK SUŠICKA jako pravidelný čtrnáctideník vydává Sušické kulturní centrum SIRKUS, Příkopy 178, 342 01 Sušice, IČ 00368512. Sídlo redakce: KD Sokolovna, ul. T. G. Masaryka 120, Sušice, tel. 376555070, 724981554, liskovec@kulturasusice.cz,www.kulturasusice.cz
Odpovědný redaktor Ing. Karel Sedlecký. Tiskne SAMAB, Brno. Redakce si vyhrazuje právo vybrat k otištění příspěvky pisatelů podle potřeb SN. Příspěvky představují názory a postoje pisatelů. Za věcnou správnost textů odpovídají autoři. Za obsah inzerátů zodpovídá zadavatel. Cena 20Kč. Povoleno OÚ Klatovy pod č. j. 72/92 0340472/92, MK ČR E 18100. Uzávěrka příštího vydání Sušických novin bude **17. dubna** ve 12.00 hod.