SUŠICKÉ NOVINY

ČTRNÁCTIDENÍK SUŠICKA

3/2024 9. února 2024 34. ročník Cena 20 Kč

Aktuálně z radnice

Na radnici se 25. ledna uskutečnilo jednání starosty Petra Mottla, místostarosty Karla Požárka, zástupců *Odboru majetku a rozvoje města Sušice,* zástupců Plzeňského kraje a vlastníka objektu bývalé porodnice, kde dočasně sídlí útulek pro kočky, jenž byl důvodem setkání. Účastníci schůze hledali řešení, kam útulek přestěhovat. Jednalo se o tom, že by město vyčlenilo pozemek k pronájmu a Plzeňský kraj by tam vybudoval pro útulek vhodné zázemí.

„U organizací v gesci města nastala letos taková situace, že zejména na vedoucích místech dochází ke generační výměně,“ uvedl starosta a pokračoval: *„Několik vedoucích pracovníků odchází do důchodu, a proto na tyto pozice postupně vypisujeme výběrová řízení. 31. ledna už proběhlo výběrové řízení na pracovníka krizového řízení a na jednání rady 5. února byly vyhlášeny konkurzy na pozici ředitele/ředitelky MŠ Tylova a ZŠ T. G. Masaryka. Dále nás čeká ještě konkurz na pozici ředitele/ředitelky ZUŠ Fr. Stupky.“*

Vzhledem k pravděpodobnému ukončení činnosti stavebního úřadu v Kašperských Horách a následnému přesunu jeho agendy do Sušice probíhají kroky k zajištění činnosti úřadu i pro oblasti spadající pod úřad v Kašperských Horách. Tajemník a vedení města Sušice v tomto ohledu řeší související organizační záležitosti. *-red-*

03 >

9 771213 355003

KINO JE OPĚT MODERNĚJŠÍ

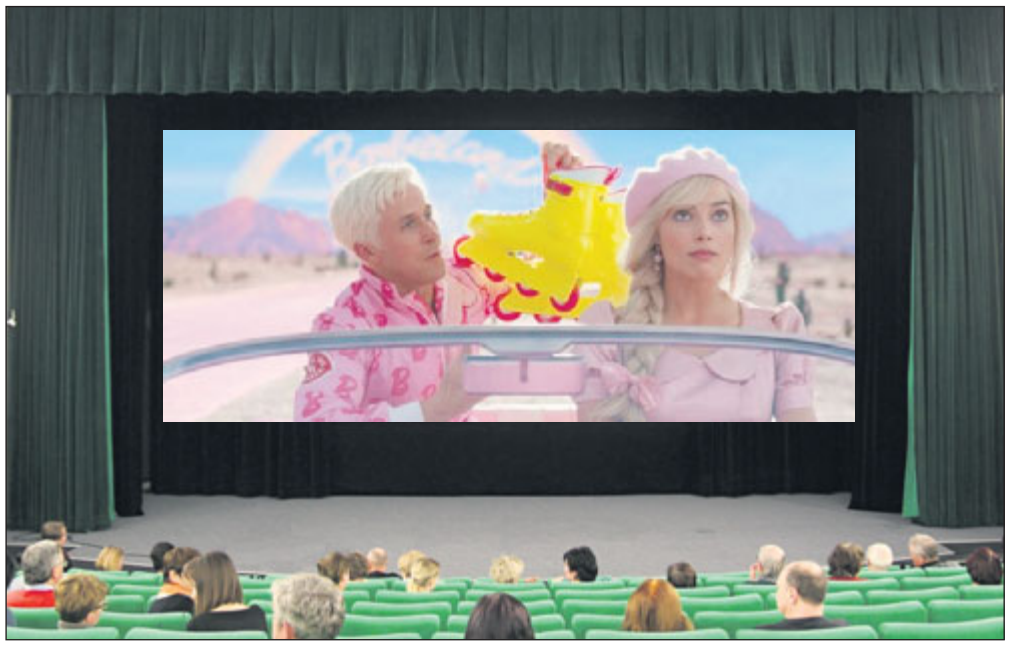

HISTORIE A TECHNOLOGIE

Sušické kino prošlo během své dlouholeté existence několika zásadními milníky. Před více než sto lety vzniklo v nově zbudované Sokolovně první kino v Sušici. Jmenovalo se ***Bio Hvězda*** a v Sokolovně fungovalo téměř do začátku druhé světové války. V roce 1932 se však na místě městských hradeb v ulici *Na Příkopech* postavil nový kulturní dům, *Lidový dům,* který nabízel stejné prostředí pro kulturní využití jako Sokolovna. Velký sál s divadelním jevištěm a nové stálé kino. A i když ještě pár let fungovala obě kina, většina filmových představení se konala právě zde. ***Lido Bio***, jak se nové kino jmenovalo, se stalo nedílnou součástí kulturní scény v Sušici a na stejném místě působí dodnes.

Původní promítací technologie prošly od roku 1932 jen nepatrnou obměnou. **Analogový způsob projekce se totiž po mechanické stránce vůbec nezměnil** a omlazovací kůrou procházely jen světelné zdroje u projektorů a zvukový aparát. Světelné zdroje byly původně silné žárovky a soustava směrových zrcadel, následně nahrazené dvěma uhlíkovými katodami, poté halogenovými žárovkami, aby se nakonec používaly xenonové výbojky. A také způsob ukládání odrazového a zvukového záznamu na celuloidový pás zůstával neměnný. Pouze vysoce hořlavý celuloid byl u nás nahrazen v 60. letech 20. století nově vyvinutou nehořlavou formou celulózy. To vše s mírnými modernizačními obměnami fungovalo i v sušickém kině až do roku 2012.

V tomto roce došlo k druhé historicky významné změně, a to **k přechodu z analogového na digitální projekci.** Filmový pás byl po více jak 140 letech své existence nahrazen digitální formou a tím se změnila i projekční technologie. Místo mechanických promítaček bylo možné získat moderní digitální projektory, které nabízely větší komfort pro diváky, ostřejší a kvalitnější obraz a také kvalitní vícekanálový zvuk. I když srdcem těchto projektorů byla i nadále xenonová výbojka, samotný proces převedení obrazu na plátno byl kompletně přebudován. Díky tzv. digitalizaci mohlo tehdy nové kino Sušice vstoupit do digitální éry a nabídnout divákům kvalitní projekci filmů ve stejném čase, ve kterém se uváděly po celé republice i po celém světě. Sušice se stala významným bodem na mapě českých kin.

Tímto záměrně delším úvodem mířím k zatím poslednímu milníku sušického kina, a to **k roku 2023, kdy došlo k další významné modernizaci projekční technologie. K výměně digitálního projektoru se standardní xenonovou výbojkou za nejmodernější laserový projektor.** 20. června nám byl instalován laserový projektor, jehož parametry dalece předčí svého předchůdce. Nabízí nativní 4K rozlišení, vyšší kontrast, rovnoměrný jas po celém plátně a dostatečný výkon (17 000 lumenů) pro 2D a 3D projekce. Laserový zdroj v kombinaci s technologií *Barco Colorgenic* pokrývá až 98,5% spektra barevného prostoru a nabízí tak věrnější a přirozenější podání barev. Díky laserovému zdroji světla s maximální spotřebou 1,75 kW/h (oproti 3,6 kW/h u předchozího lampového projektoru) a 3W v tzv. *„Eco / Stand by“* módu efektivně uspoří až 60% nákladů za elektrickou energii. Spolu s novým kinoserverem, zařízením, které umožňuje projekci filmů v mnoha nových formátech, tak můžeme v kině Sušice promítat podstatně širší nabídku filmů a to ve vysoké obrazové i zvukové kvalitě. A důležitá byla tato změna ve větším použití projektoru mimo standardní filmové projekce. Veškeré cestovatelské přednášky, besedy, ale například i konference lze uvádět na velké plátno v celé jeho šíři a za stejně vysokých obrazových kvalit, jako u běžného filmu. Takový komfort jistě ocenili všichni diváci, kteří už měli možnost podobné akce v sušickém kině navštívit a do budoucna jistě ocení i další z vás. A k dovršení modernizace se v kině v roce 2023 obměnila hlavní skupina reproduktorů včetně příslušenství. K novému, vysoce kvalitnímu obrazu přibyl i nový kvalitnější zvuk.

Sečteno a podtrženo, kino Sušice prodělalo v roce 2023 téměř kompletní digitální modernizaci verze 2.0 a opět se stává významným kinem nejenom v rámci regionu, ale také co do porovnání s jednosálovými kiny ve městech podobné velikosti jako Sušice.

NÁVŠTĚVNOST ROKU 2023

Modernizace kina začala naplňovat očekávání v podobě zvýšené návštěvnosti už v následujících měsících od instalace laserového projektoru, v červenci a srpnu. Letní měsíce s sebou v předchozích letech obvykle přinášely nižší návštěvnost. Slunečné počasí a období dovolených nepřejí přílišné návštěvě kin a přesto se loňské prázdniny zapsaly, jako jedny s největší návštěvností. **2 227 diváků v červenci, respektive 2 769 v srpnu znamenalo více jak 40% nárůst oproti předchozím letům.** Celková návštěvnost za **rok 2023 na standardní filmové projekce byla 17 396 diváků na 493 představeních.** Připočítáme-li k tomu projekce pro mateřské školy, základní školy z celého regionu, učiliště, střední školy nebo gymnázium, speciální projekce pro *Skauty,* koledníky *Tříkrálové sbírky*, denní stacionář *Klíček* a další subjekty, nebo autorské projekce místních umělců, dostáváme se na číslo **20 456 diváků.** A to je opravdu skvělé číslo. Zvláště když uvážím, jak nejistý byl rok 2023 po stránce ekonomické. Zvyšování životních nákladů nutí většinu z nás šetřit a první, kde je takové šetření nejvíce patrné, je právě kultura.

FILMY ROKU 2023

Je pravdou, že k tomu, aby divák přišel do kina, je nutné, kromě útulného prostředí a opravdu kvalitní projekce, nabídnout dobrý film. V loňském roce bylo několik významných titulů, které do kina přivedly velké množství diváků. Například pro děti byly v roce 2023 tři velké tituly a to ***Super Mario Bros ve filmu*** (656 diváků), ***Tlapková Patrola ve velkofilmu*** (923 diváků) a ***Kocour v botách*** (671 diváků). Každý z nich se umístil v TOP 10 návštěvnosti kina Sušice. U ostatních filmů výrazně zabodovaly ***Barbie*** (1 464 diváků) a ***Oppenheimer*** (683 diváků). Za zmínku stojí, že oba tyto filmy mají poměrně velké zastoupení na letošních Oskarech. Z českých filmů se stal fenoménem ***Onemanshow: The Movie.*** Dalo by se říct, že tento experiment, natočený Kamilem Bartoškem, známým spíše pod přezdívkou Kazma, zazářil jako kometa a stejně rychle i pohasl. Jednalo se totiž o film s největší návštěvností vůbec za první víkend v celé ČR. Ale také o film, který měl nejrychlejší pokles návštěvnosti vůbec v celé ČR. Kromě *Onemanshow: The Movie* se v TOP 10 umístil už jen jeden český film a to komedie ***Ostrov.*** Kvalitní filmy jako například ***Bratři,*** nebo ***Bod obnovy*** tak byly neprávem opomíjeny. To, co diváky zaujalo nejvíce, lze poznat z průměrné návštěvnosti na film. Co do celkového počtu diváků zvítězila *Barbie,* ale co průměrné návštěvy na film se vítězem stala česká komedie ***Přání k narozeninám,*** která se ani nedostala do TOP 10.

Díky neutuchající přízni vás diváků, mohlo kino Sušice v loňském roce modernizovat své technologie a nabídnout vám tak vysoce kvalitní projekce a spoustu nového kulturního vyžití. Za to, že se kino Sušice i nadále drží v popředí vašeho zájmu a patří tak mezi špičková kina nejen v Plzeňském kraji, vám patří naše poděkování a zároveň i slib, že se budeme i nadále snažit, abyste se k nám rádi vraceli.

Bc. Pavel Vinický

	TOP 10	návštěvnost	průměr na film
1.	Barbie	1 464	86,1
2.	Tlapková patrola ve velkofilmu	923	92,3
3.	Onemanshow: The Movie	894	111,8
4.	Avatar: The Way of Water	735	66,8
5.	Oppenheimer	683	85,4
6.	Kocour v botách: Poslední přání	671	55,9
7.	Super Mario Bros. ve filmu	656	93,7
8.	Indiana Jones a nástroj osudu	590	59,0
9.	Ostrov	551	61,2
10.	Strážci Galaxie: Volume 3	536	59,6

Dunajský umělec

Do nového roku 2024 vstoupili žáci 5.E ze základní školy **T. G. Masaryka – Komenského ulice 59** – s úspěchem ve výtvarné soutěži landartových děl ***Dunajský umělec 2023,*** která proběhla pod záštitou *Českého svazu ochránců přírody.* Žáci se prezentovali svými díly, která vytvořili v krajině v blízkosti řeky Otavy. Díla pocházela z přírodních materiálů nalezených na jejím břehu. Na konci měsíce listopadu proběhlo hodnocení fotografií výtvarných prací, v němž se naši žáci umístili v národním kole na dvou pozicích.

Na druhém místě se se svým dílem Naše řeky umístili Jaroslav Václav Valdman a Jiří Chotous. Třetí místo obsadili Bonifác Březina a Matěj Ston s dílem Soutoky. Český svaz ochránců přírody ocenil výherce soutěže věcnými dary v podobě plátěných tašek, tužek, samolepek, přírodovědných deníků, cestovních her a USB kabelů. Oceněná díla včetně předaných diplomů je možné si prohlédnout na výstavních panelech v okně budovy školy Komenského 59. Všem žákům, kteří se zúčastnili soutěže, blahopřejeme a děkujeme.

Szkanderová Aneta

STŘÍBRO Z DOMAŽLIC

Dne 23. 1. 2024 se konala v Městském kulturním středisku v Domažlicích kadeřnicko-kosmetická soutěž Beauty Cup s tématem „Moderní panenka a moderní muž“. Porovnat své dovednosti přijeli kadeřníci a kosmetičky ze středních škol Plzeňského a Karlovarského kraje. Odborná soutěž byla zaměřena na kreativitu, nápaditost a dovednost, žáci si vybírali ze čtyř kategorií: make-up, face-painting, dámský společenský účes a pánský účes.

Ze ***SOŠ a SOU Sušice*** soutěžily dvě žákyně v kategorii dámský společenský účes. Žákyně z nástavbového studia Podnikání se zaměřením Vizážista, stylista Barbora Vláčilová s modelkou Sárou Hrachovou obsadila 2. místo, make-up připravila Nina Nová. S výborným hodnocením poroty se soutěže zúčastnila žákyně druhého ročníku oboru Kadeřník Eliška Potužáková s modelkou Denisou Šupovou, s úpravou vizáže pomáhala Kristýna Mühlfeitová.

SOŠ a SOU Sušice

Vánoční obchůdky s Albertem

V sobotu 16. prosince 2023 děti z **Dětského domova v Sušici** už téměř tradičně prodávaly svoje výrobky, na kterých s tetami pracovaly už od září, stánek měly v prodejně ***Albert*** na Hrádecké ulici v Sušici. Tuto možnost máme díky Nadačnímu fondu Albert, který celou akci zaštiťuje. Na začátku nám poskytne příspěvek v částce 4 000 Kč na materiál, ze kterého pak děti spolu s tetami vyrábí. Výrobky si pak sami ocení. *Nadační fond Albert* nám zajistí prostor v prodejně a termín a může se začít prodávat.

Celý den tak přicházeli lidé a obdivovali, co všechno umí naše děti vyrobit a nakupovali nejen pro sebe. Často jsme slyšeli: „To je krásné, tím udělám radost i svým blízkým“. Je to moc fajn, když po takovém úsilí, které děti a zaměstnanci vyrábění věnovali, přijde den, kdy se mohou přesvědčit, že se nesnažili nadarmo.

Bc. Petra Divišová, ředitelka Dětského domova Kašperské Hory

Projektový den v ČNB

V prvním povánočním týdnu jsme se septimou, třeťáky a studenty společenskovědního semináře **Gymnázia Sušice** zavítali do České národní banky v Praze. Čekaly nás dva programy. Jedna skupina absolvovala komentovanou prohlídku „Za měnou v Praze“, druhá program „Lidé a měna v Praze“. Necelé dvě hodiny jsme si se svými průvodci v centrální bance užili a snad můžeme konstatovat – zase jsme o něco chytřejší! Inflace, deflace, monetární politika, měnové reformy, bezpečnostní prvky bankovek, depozitní služby, zlaté rezervy, státovky, bankovky – nic z toho nám není cizí.

Zkusíte si s námi vyluštit několik přesmyček? VÉRUGNER, BASAZ, INCENAF, ANBAK *-LP-*

ZAHÁJENÍ PŘÍPRAVNÝCH KURZŮ

Vážení rodiče, milé uchazečky a uchazeči o studium na našem gymnáziu. Přípravné kurzy z matematiky a českého jazyka zahajují již v pondělí 12. února 2024! **Přihlášku** si můžete vyzvednout v kanceláři školy nebo si ji stáhnete z našich webových stránek. Vyplněnou přihlášku prosím odevzdejte nejpozději **do pondělí 5. února 2024** v kanceláři školy, zašlete poštou nebo e-mailem.

Kurzy probíhají v pěti lekcích s výjimkou jarních prázdnin každý týden od 12. února do 21. března 2024. **Z matematiky** v pondělí (12. 2., 19. 2., 26. 2., 4. 3., 18. 3.) a **z českého jazyka** ve čtvrtek (15. 2., 22. 2., 29. 2., 7. 3., 21. 3.) **vždy od 15.00 do 16.00 hod**. pro všechny přihlášené.

Pomůcky pro přípravné kurzy: sešit nebo blok, modře či černě píšící propisovací tužka, rýsovací potřeby (pouze tyto pomůcky jsou povoleny u přijímacích zkoušek).

Nespornou výhodou přípravných kurzů je poznání prostředí školy, seznámení se s obsahem a formou testů a možnost včasného odhalení případných nedostatků ve znalostech.

Brzy na shledanou. Těšíme se na vás! *Ivan Kratochvíl*

ZŠ Lerchova postoupila do krajského finále

Dne 19.1.2024 se zúčastnili žáci prvního stupně (4. a 5. tříd) krajského finále ve florbalu v Plzni. Do krajského kola postoupilo celkem 8 družstev, jen vítězové okresního finále a pořadelská škola v Plzni. Turnaj krajského kola byl rozlosován do dvou skupin, naši žáci skončili ve skupině druzí. Ve čtvrtfinále si celkem hladce poradili se ZŠ Mirošov a v semifinále prohráli až na samostatné nájezdy s pozdějším vítězem celého turnaje s 33. ZŠ Plzeň. V dobře obsazeném turnaji naši žáci vybojovali čtvrté místo. Toto umístění je pro naši školu velký úspěch, děkujeme všem hráčům za výbornou reprezentaci školy.

Jiří Milfort

Školní kolo soutěže v anglickém jazyce

Jako každý rok se žáci v jazykových třídách na II. stupni **ZŠ Lerchova** v lednu zapojili do jazykové soutěže. Nejprve museli zvládnout poslechový test a čtení s porozuměním ve svých třídách. Nejlepší žáci postoupili do ústního kola, které se uskutečnilo 16. – 17. ledna. Tato část obsahovala rozhovor s porotou – představení, popis vybraného obrázku a odpovědi na dotazy poroty. Porota hodnotila mluvený projev soutěžících – plynulost, rozsah slovní zásoby, výslovnost, správnou gramatiku a schopnost reagovat na otázky.

V kategorie I. A (7. ročník) zvítězila Adéla Urbanová ze 7. A, v kategorii II. A (8.– 9. ročník) byla nejlepší Anna Markvartová z 9. A. Do okresního kola jim přejeme hodně úspěchů, všem soutěžícím děkujeme za účast.

Ing. Anežka Nová

10. výročí domova se zvláštním režimem

Je tomu již deset let co jsme přivítali první klienty v domově se zvláštním režimem, který spadá pod křídla ***Sociálních služeb města Sušice.***

Domov se zvláštním režimem se budoval postupně. Nejprve bylo k dispozici pouze jedno patro a poté přibyla další dvě patra. K dnešnímu dni máme kapacitu 33 lůžek pro osoby s onemocněním demencí a Alzheimerovou chorobou. V tom spočívá specifičnost našeho oddělení. S tím aby naši klienti byli i nadále součástí kulturního dění, nám pomáhají dobrovolníci, kteří dá se říci, jsou již našimi kamarády a přáteli. Mezi ně patří: pan Zdeněk Krýsl, který ve svém volném čase chodí zahrát našim klientům na harmoniku. Dále manželé Svobodovi, kteří nás potěší svým zpěvem a hrou na kytaru, taktéž paní Margit Divišová se svým čtyřnohým mazlíčkem. Nechybějí ani děti ze ZUŠ Sušice, pod vedením paní učitelky Hany Prančlové.

Vám všem srdečným lidem bychom rádi touto cestou poděkovali. Vážíme si, že jste naší součástí! Děkujeme. *Barbora Luhanová*

Zasedání rady města

Usnesení ze zasedání rady města ze dne 22. ledna 2024

- Rada města vzala na vědomí zápis z jednání Školské komise ze dne 9. 1. 2024.
- Rada města doporučila zastupitelstvu města schválit poskytnutí dotace Spolku přátel Sušického dětského sboru, IČ: 62630555 na účast na mezinárodním soutěžním sborovém festivalu v Bergenu (Norsko) – Grieg International Choir Festival 2024 ve výši 150 000 Kč.
- Rada města schválila poskytnutí dotace Cyklistickému klubu Jindřichův Hradec, z. s., IČ: 60816171 na uspořádání cíle etapy cyklistického závodu Okolo jižních Čech v Sušici ve výši 50 000 Kč, a pověřila starostu města podpisem smlouvy o poskytnutí dotace. Částka bude hrazena z org. 191.
- Rada města souhlasila s podáním žádosti o dotaci na projekt Young Musicians Festival 2024 v Sušici v rámci dotačního programu „Podpora mezinárodní spolupráce dětí a mládeže v roce 2024".
- Rada města schválila podle § 23 odst. 5 zákona č. 561/2004 Sb., o předškolním, základním, středním, vyšším odborném a jiném vzdělávání (školský zákon), povolení výjimky na 28 dětí pro 4. třídu od 1. 1. 2024 do 31. 8. 2024 pro MŠ Sušice, Smetanova 1095, 342 01 Sušice z nejvyššího počtu dětí, žáků a studentů ve třídě, studijní skupině a oddělení stanovených MŠMT prováděcími předpisy, a to až o 4 děti v případě mateřských škol vzdělávajících děti dle vyhlášky č. 14/2005 Sb., o předškolním vzdělávání, za předpokladu, že zvýšení počtu dětí nebude na újmu kvality vzdělávací činnosti školy a budou splněny podmínky bezpečnosti a ochrany zdraví a nebude překročena cílová kapacita povoleného počtu dětí ve škole uvedené v rejstříku škol a školských zařízení.
- Rada města rozhodla o výběru nejvhodnější nabídky v rámci veřejné zakázky „Stavební úpravy objektu na bytový dům Sušice, Nádražní 260". Ekonomicky nejvýhodnější nabídkou je nabídka společnosti HMpro cz s. r. o., Černokostelecká 938/8, 100 00 Praha 10 – Strašnice, IČO: 24801224, DIČ: CZ24801224 ve výši 13 074 146,99 Kč bez DPH.
- Rada města schválila smlouvu o dílo na zakázku „Sušice, úpravna vody – osazení čerpadla do studny SIV" se společností EKOEKO s.r.o., F.A.Gerstnera 2151/6, 370 01 České Budějovice, IČ 25184750, ve výši 190 000,00 Kč bez DPH a pověřuje starostu města podpisem smlouvy.
- Rada města schválila zadání veřejné zakázky malého rozsahu na dodávky na akci: „Výměna výtahu Kaštanová čp. 1159" podle směrnice pro zadávání veřejných zakázek města Sušice a zároveň schválila firmy, které budou vyzvány k předložení cenové nabídky: 1. OTIS a.s., J. Opletala 3506/45, 690 02 Břeclav, IČ 42324254, 2. Schindler CZ, a.s., V Oblouku 2/2295, 370 04 České Budějovice, IČ 27127010, 3. VÝTAHY Plzeň – Elex, s.r.o., U Hřbitova 1109/24, Skvrňany, 318 00 Plzeň, IČ 45359512.
- Rada města schválila zadání zakázky malého rozsahu II. kategorie na služby dle Směrnice č. 01/2017 města Sušice pro zadávání veřejných zakázek malého rozsahu s názvem „Domov důchodců Sušice, stavební úpravy objektu č.p. 155/III, Sušice" firmě ŠUMAVAPLAN, spol. s r.o., Pivovarská 4, Pakoměřice, 250 65, Bořanovice, IČ: 49787454, za cenu 1 128 015 Kč bez DPH, tj. 1 364 898 Kč vč. 21% DPH a pověčila starostu podpisem smlouvy o dílo dle přílohy.
- Rada města schválila dodatek k mandátní smlouvě na správu bytového fondu města a pověřila starostu města podpisem dodatku.
- Rada města schválila uzavření dodatku č. 2 k mandátní smlouvě č. A-001286-00 s Pohřební službou Adámek s.r.o., Na Vršku 59, 342 01 Sušice, IČO: 279 786 81, DIČ: CZ279 786 81, kterým se změní roční paušální odměna na 825.746,00 Kč bez DPH s automatickým ročním nárůstem o valorizaci a pověřuje starostu města jejím podpisem.
- Rada města schválila Nařízení města Sušice, kterým se stanovují ceny za pronájem hrobového místa na 20 Kč/m^2/rok, ceny za služby poskytované v souvislosti s pronájmem a užíváním hrobového místa na hřbitově ve městě Sušice na 100 Kč/m^2/rok a na hřbitově v obci Albrechtice na 70 Kč/m^2/rok a pověřila starostu města jejím podpisem. Schválením nového nařízení se ruší původní Nařízení města č. 3/2010 ze dne 13. října 2010.
- Rada města vzala na vědomí nabídku o převzetí provozu nemocnice a ukládá Odboru majetku a rozvoje města předložit na příští jednání rady právní posouzení návrhu smlouvy.
- Rada města schválila zpracování a podání žádosti o dotaci na zpracování Místní energetické koncepce z dotačního programu Národní plán obnovy, dle výzvy č. NPO 3/2024.
- Rada města schválila smlouvu na zpracování Komplexní dopravní strategie města Sušice se společností NDCON s.r.o., Zlatnická 10/1582, 110 00 Praha 1, IČO 64939511 za cenu 1 415 000 Kč bez DPH 21% a pověřila starostu města podpisem smlouvy.
- Rada města schválila podání žádosti o dotaci na nákup knižního fondu knihoven v Plzeňském kraji pro rok 2024 pro organizaci Sušické kulturní centrum – SIRKUS, p.o.
- Rada města vzala na vědomí informaci o úsekovém měření a ukládá veliteli Městské policie uspořádat seminář pro obce.

Kompletní usnesení z jednání rady města na www.mestosusice.cz

Zasedání zastupitelstva města se bude konat ve středu 14. 2. od 16.00 hodin v sušickém kině.

Odběry dárců krve v roce 2024

SUŠICE DPS: 13. 2. | 19. 3. | 16. 4. | 14. 5. | 11. 6. | 16. 7. 13. 8. | 17. 9. | 15. 10. | 12. 11. | 10. 12.

Odběry se provádějí od 14.00 do 16.30 hod.

Prvodárce prosíme, doražte do 15.30 (nutné vstupní vyšetření).

KREVNÍ BAROMETR

klatovy.nemocnicepk.cz/krev

Oznámení výběrového řízení

Výběrové řízení se koná podle zákona č. 312/2002 Sb., o úřednících samosprávných celků a o změně některých zákonů, v platném znění (dále jen „zákon").

Město Sušice přijme úředníka na funkci referenta odboru sociálních věcí a zdravotnictví, OSPOD. Pracovní poměr na dobu určitou. Zájemce musí splňovat předpoklady § 4 zákona č. 312/2002 Sb. Požadavky: Vzdělání dle požadavku zákona č. 108/2006 Sb., organizační schopnosti, jednání s lidmi, aktivita, práce na PC, řidičský průkaz, praxe v oboru výhodou. Nástup ihned, platové podmínky pro 11. platovou třídu dle nař. vlády č. 341/2017 Sb.

Přihláška zájemce musí obsahovat tyto náležitosti:

a) jméno, příjmení případně titul zájemce,
b) datum a místo narození zájemce,
c) státní příslušnost zájemce,
d) místo trvalého pobytu zájemce,
e) číslo občanského průkazu nebo číslo dokladu o povolení k pobytu, jde-li o cizího státního občana,
f) datum a podpis zájemce

K přihlášce se připojí tyto doklady:

a) životopis, ve kterém se uvedou údaje o dosavadních zaměstnáních a o odborných znalostech a dovednostech týkajících se správních činností,
b) výpis z evidence Rejstříku trestů ne starší než 3 měsíce; u cizích státních příslušníků též obdobný doklad osvědčující bezúhonnost vydaný domovským státem; pokud takový doklad domovský stát nevydává, doloží se bezúhonnost čestným prohlášením,
c) ověřená kopie dokladu o nejvyšším dosaženém vzdělání.

Přihlášky možno zasílat do 23. 2. 2024 na adresu Město Sušice, Nám. Svobody 138, Sušice 342 01.

Petr Novák, tajemník MěÚ Sušice

Oznámení výběrového řízení

Výběrové řízení se koná podle zákona č. 312/2002 Sb., o úřednících samosprávných celků a o změně některých zákonů, v platném znění.

Město Sušice přijme zaměstnance na pozici na finančním odboru – hlavní účetní. Požadavky: VŠ, SŠ vzdělání ekonomického směru, praxe v oboru, spolehlivost, samostatnost, práce na PC. Platové podmínky pro 10 platovou třídu dle nařízení vlády č. 341/2017 Sb., pracovní poměr na dobu neurčitou.

Přihláška zájemce musí obsahovat tyto náležitosti:

a) jméno, příjmení případně titul zájemce,
b) datum a místo narození zájemce,
c) státní příslušnost zájemce,
d) místo trvalého pobytu zájemce,
e) číslo občanského průkazu nebo číslo dokladu o povolení k pobytu, jde-li o cizího státního občana,
f) datum a podpis zájemce

K přihlášce se připojí tyto doklady:

a)) životopis, ve kterém se uvedou údaje o dosavadních zaměstnáních a o odborných znalostech a dovednostech týkajících se správních činností,
b)) výpis z evidence Rejstříku trestů ne starší než 3 měsíce; u cizích státních příslušníků též obdobný doklad osvědčující bezúhonnost vydaný domovským státem; pokud takový doklad domovský stát nevydává, doloží se bezúhonnost čestným prohlášením,
c) ověřená kopie dokladu o nejvyšším dosaženém vzdělání.

Přihlášky možno zasílat do 21. 2. 2024 na adresu Město Sušice, Nám. Svobody 138, Sušice 342 01.

Petr Novák, tajemník MěÚ Sušice

Město Sušice v letošním roce opět vyhlásilo grantový program a dotační programy na pravidelnou činnost

• Grantový program města Sušice v oblasti kultury, sportu, volného času a vzdělávání"
– příjem žádostí o grant do 1. kola – do 15. února 2024
– příjem žádostí o grant do 2. kola – do 15. června 2024
– pravidla a formuláře – www.mestosusice.cz/mususice/prispevky-granty.asp
– kontakt: granty@mususice.cz, tel.: 376 540 211

• „Dotační program města Sušice na podporu pravidelné činnosti kulturních, zájmových a volnočasových organizací"
– příjem žádostí o dotaci – do 28. února 2024
– pravidla a formuláře – www.mestosusice.cz/mususice/prispevky-kultura.asp
– kontakt: kulturni.dotace@mususice.cz, tel.: 376 540 211

• „Dotační program města Sušice na podporu pravidelné činnosti sportovních organizací"
– příjem žádostí o dotaci – do 28. února 2024
– pravidla a formuláře – www.mestosusice.cz/mususice/prispevky-sport.asp
– kontakt: sportovni.dotace@mususice.cz, tel.: 376 540 211

• „Dotační program města Sušice na podporu pravidelné reprezentace dospělých v mistrovských soutěžích"
– příjem žádostí o dotaci – do 28. února 2024
– pravidla a formuláře – www.mestosusice.cz/mususice/dotace-sportovni-dospeli.asp
– kontakt: sportovni.dotace@mususice.cz, tel.: 376 540 211

-PT-

Setkání s prezidentem

Při své první oficiální návštěvě Plzeňského kraje zavítal prezident Petr Pavel se svou manželkou Evou 24. ledna do Domažlic. Součástí programu byl společný oběd s některými pozvanými starosty obcí Plzeňského kraje. Této společenské události se zúčastnil také starosta Sušice Petr Mottl. *„Bylo to příjemné setkání. Probrali jsme celou řadu témat, zejména se mluvilo o tom, co trápí šumavské obce. Shodli jsme se, že jednou z největších brzd rozvoje obcí našeho kraje, je přebujelá administrativa. V osobním rozhovoru jsem pana prezidenta pozval na návštěvu do Sušice. Pokud mu čas a program dovolí, tak rád přijede. Řekl, že by do Sušice nejel poprvé. Tuto část Šumavy totiž dobře zná, jezdíval sem na letní tábory,"* přiblížil setkání starosta a dodal: *„Prezident Pavel s chotí na mě udělali velmi dobrý dojem."*

-red-

Nálezy uložené na stálé službě Městské policie Sušice

Městská policie Sušice oznamuje, že jí byly odevzdány následující věci, které byly nalezeny na území města Sušice a jejichž vlastník není znám. Nálezy odevzdány od září 2023 do dnešního dne.

Mobilní telefon – 7 ks | stříbro, stříbrný náramek – 1 ks | klíče s beruškou – 1 ks | hodinky – 1 ks | peněženka – 2 ks | ostatní /karty…/ – 4 ks.

Nález bude vydán jen žadateli, který věc přesně popíše.

Popis a foto aktuálně nalezených psů naleznete na webových stránkách Městského úřadu Sušice pod odkazem Město » Městská policie » Aktuální informace.

Martina Gregorová, Městská policie Sušice

Informace z nemocnice

Vážení obyvatelé Sušice a Sušicka, ale i turisté a milovníci Šumavy!

V dnešním článku bych chtěl věnovat **chirurgické ambulanci.** Jak již víte, **je tato ambulance v nepřetržitém provozu**, včetně víkendů a svátků. Vzhledem k velikosti spádové oblasti a velkému počtu turistů a sportovců, kteří sem přijíždějí prakticky po celý rok za nejrůznějšími pohybovými aktivitami, považuji udržení nepřetržitého provozu za velmi důležité. I když nám na nepřetržitý provoz chirurgické ambulance přispívá Plzeňský kraj, je nutno její provoz dotovat i z rozpočtu města Sušice.

Naše chirurgická ambulance by měla fungovat jako záchytné pracoviště pro všechny úrazy a problémy, které nevyžadují složité operační řešení nebo vysoce specializovanou diagnostiku. Naši lékaři mají potřebné vybavení k ošetření všech druhé běžných poranění – tržné a řezné rány, popáleniny, vymknutí či vykloubení drobných kloubů, nekomplikované zlomeniny – ale i základní diagnostické možnosti při bolestech břicha, zad apod.

V nepřetržitém provozu funguje i radiodiagnostické oddělení a laboratoř, takže neustále je k dispozici možnost zhotovení rentgenového snímku nebo vyšetření krve i moče. K dispozici je i vybavený zákrokový sálek pro drobnější chirurgické výkony. Ve složitějších případech spolupracujeme i s nemocnicemi v Klatovech, Strakonicích nebo s fakultní nemocnicí Plzeň.

Spolupracujeme i se ***Záchrannou službou Plzeňského kraje***, ale většina pacientů k nám dorazí sama nebo je dopraví rodina. Je potřeba zdůraznit, že do naší chirurgické ambulance nepatří pacienti v bezvědomí, s mnohočetnými nebo komplikovanými zlomeninami nebo s úrazem hlavy. V takovém případě se nepokoušejte zraněného převážet sami a vždy volejte záchrannou službu!

Staráme se ale nejen o pacienty s akutními problémy. **Součástí chirurgické ambulance je také ambulance hojení chronických ran,** kterou vede MUDr. Horský a která si již vydobyla velmi dobrou pověst v širokém okolí. V rámci chirurgické ambulance fungují také **prsní poradna a poradna cévní**, která je zaměřena především na problémy s křečovými žilami-varixy.

Přejeme vám, abyste naši pomoc nepotřebovali. Ale pokud již k tomu dojde, jsme připraveni vám poskytnout tu nejlepší péči lékařskou, ošetřovatelskou i rehabilitační, abyste se mohli co nejdříve vrátit do svého domácího prostředí a ke svým rodinám.

Za vedení sušické nemocnice
MUDr. Roman Vanžura, jednatel

Sušice

9. února od 17 hod. – Husův sál, KD Sokolovna
O prolhané princezně
Sokolské loutkové divadlo

10. února od 13 hod. – Kino Sušice a Galerie Sirkus
ANIMÁNIE na Šumavě – viz str. 1

10. února od 20 hod. – KD Sokolovna

13. února od 19.30 hod. – KD Sokolovna – viz str. 6

16. února od 17 hod. – Husův sál KD Sokolovna,
Šípková Růženka
Sokolské loutkové divadlo

16. února od 19 hod. – Kino Sušice
Mluvka a Trouba – Jaroslav Dušek a Ondřej Smeykal

17. února od 17 hod. – Galerie SIRKUS Sušice
Vernisáž výstavy 1 / 1
Společná výstava pedagogů a žáků SUPŠ sv. Anežky České Český Krumlov – *viz str. 5*

17. února od 20 hod. – KD Sokolovna

22. února od 17 hod. – Kino Sušice
Dramaťák frčí! – představí se jednotlivé skupiny literárně dramatického oboru ZUŠ Fr. Stupky v Sušici

23. února od 17 hod. – Husův sál KD Sokolovna
Čertův švagr – premiéra
Sokolské loutkové divadlo

23. února od 21 hod. – PDA Sušice
Hip-hop + R´n´B party DJ Buick, DJ Noir a hosté

24. února od 17 hod. – Smetanův sál

24. února od 20 hod. – KD Sokolovna

29. února od 19.30 hod. – Smetanův sál

2. března od 20 hod. – KD Sokolovna Sušice

5. března od 18 hod. – Kino Sušice

Projekce filmů mezinárodního horolezeckého festivalu

15. března od 19.30 hod. – Kino Sušice
Roman Zach – Skečmen

16. března od 19 hod. – Kino Sušice

300 Kč předprodej | 350 Kč na místě

19. března od 19 hod. – Kino Sušice

30. března od 10 hod. – KD Sokolovna

27. dubna od 14 hod. – KD Sokolovna

2. května od 19 hod. – KD Sokolovna

SIRKUS, Příkopy 178, Sušice
Ředitel 724 047 325
Kinopokladna 376 521 680 | předprodej 376 523 360
Otevírací doba:

pondělí, středa	7.30–11.30	12.30–15.30
úterý, čtvrtek	7.30–11.30	12.30–16.30
pátek	7.30–11.30	12.30–13.30

Pokladna otevřena 1 hod. před promítáním filmu

Na budově kina (+ Fuferna – Santos) venkovní výstava **Kulturní dědictví UNESCO – ÍRÁN** a českoíránská stopa

KAFE SIRKUS, Příkopy 178, Sušice

pondělí–pátek	17.00–20.00
sobota	16.00–20.00
neděle	13.00–20.00

GALERIE SIRKUS, Příkopy 178, 342 01 Sušice
Otevírací doba:

pondělí, středa	8.00–11.30	12.30–15.30
úterý, čtvrtek	8.00–11.30	12.30–16.30
pátek	8.00–11.30	12.30–13.30

do 11. února – **Juraj Horváth / Piramid**
od 17. února – **Výstava 1/1** – viz str. 5

KD SOKOLOVNA, T. G. Masaryka 120, Sušice
Akce, kurzy, výlety, předprodej 376 528 686
Redakce SN 376 555 070 | správce budov 376 521 682
Otevírací doba:
pondělí a středa 7.30–11.30 12.30–16.30
V jiné pracovní dny podle telefonické domluvy.

MUZEUM ŠUMAVY SUŠICE
náměstí Svobody 40, 342 01 Sušice
Otevírací doba listopad–duben:
úterý–neděle 9.00–12.00 13.00–16.00
Spouštění betlému: 9, 10, 11, 13, 14, a 15 hod.
do 28. února – **Intarzie • Dřevořezba Krajiny Šumavy a jižních Čech – Mgr. Josef Škanta**

INFORMAČNÍ CENTRUM
Poštovní 10, 341 01 Sušice
Otevírací doba říjen–duben:
pondělí–pátek 9.00–16.00 (pauza 12.30-13.00)

TIP NA DÁREK
– lze zakoupit poukaz v kancelářích SKC

Region

Horažďovice

17. února od 19 hod. – Hotel Prácheň
Holky z porcelánu – divadelní hra
v podání Divadla Schody ze Sušice

Annín – Mouřenec

každou sobotu od 11 hod. – kostel sv. Mořice
Komentované prohlídky kostela Mouřence

Žihobce

MUZEUM LAMBERSKÁ STEZKA | www.zihobce.eu
únor–březen pá a so 9.30–15.30
do 30. dubna
Karel Klostermann – spisovatel Šumavy – výstava ke 100. výročí úmrtí slavného šumavského spisovatele
do 10. května
Výstava výšivek Hany Benešové
do 30. června
Šumava čarovná – Vláďa Hošek

10. února od 8.30 hod. – sraz u hasičárny
Tradiční žihobecký masopust – SDH Žihobce

„Máte krásnou zemi," říká perský kytarista Shahab Tolouie

Jedinečnou příležitost využili návštěvníci vystoupení íránského kytaristy, zpěváka a skladatele Shahaba Tolouie 25. ledna v sušickém kině. Nešlo jen o autentický zážitek z poslechu perské hudby, ale tento výjimečný hudebník představil i španělské flamenco a spojením obou národních folklórů vlastní osobitý styl *Ethnoflamenco* či *Persian flamenco fusion*. Navíc mezi hudební produkcí od srdce vyprávěl o své bohaté životní cestě.

Názorným vyjádřením hudby, kterou Shahab tvoří a interpretuje, je jeho nástroj. Na pódiu sušického kina vystoupil s nevídanou originální kytarou. Z jejího těla vycházely ne dva (jak se občas vídá), ale rovnou tři krky! Unikátní nástroj si Shahab nechal podle svého návrhu zhotovit na zakázku a nazval ho **Fusetar** (z angl. „fusion" a „tar" – farsi. „struny" – tj. fúze strun). Jedná se o spojení bezpražcové kytary, flamenkové kytary a setaru, přičemž pražce na krcích jsou navíc ještě zakřivené (*True temperament*).

Kytara je vyrobena ze třinácti různých druhů dřeva a váží 2,1 kg. Nejvýše je bezpražcový krk, který umožňuje hrát čtvrttóny typické pro východní hudbu. Střední 'kytarový krk' je kombinací flamenco/jazzové kytary konfigurované technologií *True temperament*. Třetí krk je íránský „setarský krk" se čtyřmi strunami a krkem upraveným pro čtvrttóny. Setar je tradiční íránský nástroj, jehož kořeny sahají až 2000 let zpět.

FuseTar zvaný ***Lucifer*** (přezdívka mytologické jitřenky, nositelky světla) je také unikátní umělecké dílo – zdobí jej prvky ze tří nejvýznamnějších historických období Perské říše. Achaemenid: Lví gryf – ochránce před zlem. Parthian & Sassanid: Derafsh Kaviani – symbol nezávislosti a svobody. Lev a Slunce – vždy byli spojováni s perskou královskou hodností. A Faravahar – nejznámější symbol zoroastrismu.

Během koncertu Shahab zahrál i na další dvě připravené klasické kytary. Důležitým prvkem jeho sdělnosti byla znalost jazyků. S publikem komunikoval srozumitelnou češtinou, přičemž dokázal vyjádřit i své nejvnitřnější pocity. Zpíval také anglicky, persky a španělsky. Jak poznamenal, učení jazyků mu jde samo.

Pořad se jmenoval ***Moje cesta*** a přihlížejícím posluchačům vysvětlil a názorně dokázal, že jeho cestou je hudba. A na takové cestě je stále co objevovat: *„Když hodně cestujete všude potkáte milé lidi a uvidíte úchvatné hory, řeky, pouště i oceány. Žijeme na krásné planetě. Je skvělé, že jsou lidé různí, a já dodávám, je skvělé být Peršanem. Moje moudrá babička říkávala: Dobří lidé jsou ve většině, hloupých lidí je pár, ale jsou hlasití. Dobří lidé na to nemají čas, protože pracují a starají se o své blízké. Jedno perské přísloví praví: Čím více nese strom ovoce, tím více se pokloní. A navíc – krabice čím je prázdnější, tím je hlasitější…"*

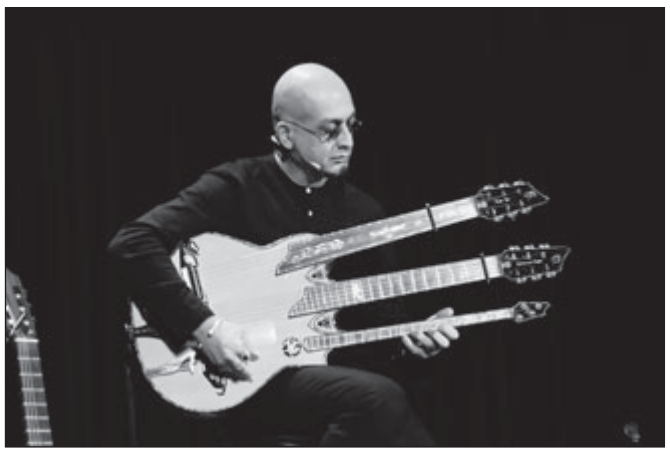

Shahab Tolouie představil Írán jako zemi velice rozmanitou – od pouští až po místa s celoročním sněhem. On pochází ze zeleného města na břehu Kaspického moře, kde se pěstuje rýže, pomeranče, čaj, kiwi a kolem jsou hluboké lesy. Když se narodil, byl Írán svobodnou zemí, pak ale přišla tzv. islámská revoluce a svoboda byla pryč. Vše západní bylo zakázané a přísně trestané. Za cokoliv mohli člověka zatknout či zbít – za setkání mladých, hudbu, džíny, nápis na triku… Během osmi let války bylo bombardování součástí každodenního života. Shahab se naučil na kytaru, poznal flamenco a chtěl nemožné – studovat ho přímo ve Španělsku. Shodou šťastných okolností se mu to ale nakonec opravdu splnilo. ***„Kytara se mi stala klíčem do svobodného světa,"*** dodal.

Mistr Fernando, který ho ve Španělsku učil flameco, mu však také řekl, že jeho jedinečnost je ve znalosti perské hudby. Shahab se proto vrátil do Íranu a začal ji studovat. Vysvětlil: *„Existují různé styly – jazz, rock, atd. a pak hudba, která má kořeny v rodině, v krajině dětství, v národních tradicích, a to už není jen hudba, ale kultura. Navíc, ty tou hudbou musíš být, abys ji dobře hrál!"*

V té době Shahab uslyšel na párty neznámé muzikanty. Ač byl znalý mnoha jazyků, zmátla ho řeč, kterou zpívali. *„Vypadají jako Evropané, ale zpívají jako Afričané,"* říkal si tehdy a sušickému publiku zahrál ***Královské reggae…*** *„Ano, byli to Češi,"* zavzpomínal a pokračoval: *„Pak jsme jamovali a já s nimi začal hrát pravidelně. Později jeden z nich – už můj kamarád – chtěl, abych s ním vyrazil do Prahy…*

Na ten moment, kdy jsme přiletěli do Prahy, nikdy nezapomenu: Jak je možné, že taková krása vůbec existuje! Je to jiný typ krásy než na jihu. Je to úchvatné a velkolepé – Česká republika má kouzlo, na které se nezapomíná. A já věděl, že se sem natrvalo vrátím," vyznal Shahab a zamyslel se: *„Mnozí zde říkají, že Češi jsou studenější než jižní národy, já ale ještě nepotkal studeného Čecha. Jako každý národ, i Češi mají svůj způsob komunikace. Pokud se naučíte jejich jazyk a zvyky, nejenže vám otevřou své dveře, navíc vám i pomohou."* A doplnil: *„Nechápu, když někdo řekne ‚stydím se za to, že jsem Čech,' třeba když premiér něco řekne. Já jsem ani po padesáti letech, kdy íránský režim potlačuje a terorizuje svoje lidi, nikdy neslyšel, aby někdo řekl ‚stydím se za to, že jsem Peršan.' Nikdo by se neměl stydět za to, že je Čech!* ***Máte krásnou zemi a nádhernou kulturu, hudbu, architekturu.*** *Ten, kdo pochybuje, ten by se měl narodit v Íránu, to by si pak jinak vážil svobody. Dostávám v této zemi, kterou respektuji, hodně lásky zpátky, i když bylo těžké začít někde znovu. Potkal jsem se tady s mnoha krásnými lidmi. Nezapomenu např. na Zuzanu Navarovou či Radima Hladíka.*

Ve 14 letech jsem si přál, abych mohl hrát na kytaru a cestovat. Jsem úspěšný, protože se mi toto splnilo a jsem moc vděčný za to, že můj život nebyl rovný a měl vzestupy a pády. Místo a okolnosti narození jsem si nevybral, ale cestu jsem si zvolil. ***Můj život je bez hranic a své hudbě se snažím také dát tu svobodu,"*** dodal na závěr perský umělec.

Shahab Tolouie je také jednou z osobností, kterou představuje putovní výstava o Íránu v části ***Česko-íránská stopa.*** Zde vylíčil svůj životní příběh: Moje rodina pochází ze Šahsavaru, města na břehu Kaspického moře v severním Íránu. Írán je odjakživa národem mnoha kmenů. Po tisíciletí zde vedle sebe žijí perské, kurdské, ázerbájdžánské, lurské, kaškajské, gilacké, mazanské, balúčské, turkmenské, arabské, arménské a mnoho dalších kmenů. Každý z nich má svůj krásný jazyk, hudbu, jídlo, kroje, architekturu, náboženství a podnebí. Takže už jako malé dítě jsem si velmi dobře uvědomoval, jak velký svět tam venku je a jak je rozmanitý. Tak jsem se naučil, že kultura je důležitá. Opravdu velmi důležitá. Jako malý chlapec vyrůstající v Íránu, který procházel strašlivou válkou, jsem našel útočiště v hudbě. Stalo se, že jednoho dne během války, kdy většina rodin přemýšlela, jak zůstat naživu, přišel můj otec domů s kytarou a akordeonem. Rozhodnutí rodičů v tu chvíli zpečetilo můj osud a budoucnost. V tu chvíli pro mě odstranili všechny hranice světa a udělali ze mě občana planety Země. Díky tomuto rozhodnutí dnes žiji svobodně a mám přátele z celého světa. V té době byla kytara v Íránu zakázaným nástrojem, ale právě tato zakázaná undergroundová scéna se stala mým hřištěm. Jednou jsem byl požádán, abych definoval naší hudbu jednou větou. Odpověděl jsem: V krvi mám Írán, v ruce Španělsko a žiji v srdci Evropy.

Myslíme si, že máme v životě všechno pod kontrolou, ale pak nám najednou život poklepe na záda a řekne: Mám pro tebe jiný plán! Po návratu ze Španělska jsem pracoval na svém nově objeveném stylu world-fusion kterému říkám *EthnoFlamenco*. Jednoho dne, když jsem byl v kavárně, mi nečekaně zavolal vzdálený přítel a pozval mě na večírek. Tam jsem si krátce zajamoval s jednou kapelou. Mluvím různými jazyky, ale nerozuměl jsem ani slovo z toho, co zpívali. Byli to Češi a díky tomuto setkání jsem se ty dva roky zpátky v Íránu pohyboval mezi českou komunitou v Teheránu, a dokonce jsem s českým *chargé d' affaires* založil kapelu. Poznal jsem tuto krásnou zemi, kterou mám moc rád a kde od roku 2003 žiji. (*www.cultural-heritage.cz*)

text a foto Eduard Lískovec
více foto na www.kulturasusice.cz

GALERIE SIRKUS SUŠICE

Otevírací doba

Pondělí	08.00–11.30	12.30–15.30	17.00–20.00
Úterý	08.00–11.30	12.30–16.30	17.00–20.00
Středa	08.00–11.30	12.30–15.30	17.00–20.00
Čtvrtek	08.00–11.30	12.30–16.30	17.00–20.00
Pátek	08.00–11.30	12.30–13.30	17.00–20.00
Sobota	–	–	17.00–20.00
Neděle	–	–	14.00–20.00

V podvečerních časech a o víkendu Vám galerii otevře obsluha kino kavárny
Vstupné 20 Kč, snížené vstupné 10 Kč (studenti, důchodci).

Galerie Sirkus Sušice vás zve v sobotu **17. února 2024** od **17 hodin** na zahájení výstavy **1/1**.

Výstava Střední uměleckoprůmyslové školy sv. Anežky České v Galerii Sirkus Sušice představuje tvorbu trochu jiným způsobem, jedná se o společnou prezentaci pedagogů a žáků školy. Koncept výstavy pedagog/žák není ve smyslu konfrontace, ale je myšlenkou ukázat tvorbu dvojic, kterou je vyučující a student. Teprve množina dvojic společně vystavená v prostorách galerie dává dohromady mozaiku rozdílných přístupů autorů, kde vůbec není podstatné, kdo je pedagog a kdo je žák.

Součástí vernisáže bude komentovaná prohlídka výstavy.

VÝTVARNÉ PODVEČERY
s malířem Miroslavel Šislerem

volné kurzy kresby a malby pro veřejnost

Termíny zima / jaro 2024
19. 2. | 4. a 18. 3. | 8. a 22. 4. | 6. a 20. 5. • vždy v pondělí 18 – 20.30 hodin
Cena 200 Kč / 150 Kč (senior, student) zahrnuje 2,5 hodiny včetně materiálu.
Kurzy jsou určeny laické veřejnosti starší 18let.
www.kulturasusice.cz/galerie-sirkus/

Výstava o Íránu se ohlíží do minulosti a mapuje jeho slavnější období

Dalším dílem série putovních výstav, které představují jednotlivé státy světa z pohledu jejich kulturního dědictví UNESCO, je Írán. Za rok a půl ***Sušické kulturní centrum*** ve spolupráci s autorem celého projektu Jiřím Králíkem představilo ve veřejném prostoru – na budově kina a na plotě při cestě z Fuferen na Santos – mnoho evropských zemí, tentokrát se tento vzdělávací program vydal do Asie a zaměřil se na Írán. Součástí každé výstavy je přehled osobností, které mají s oběma zeměmi něco společného – tj. v tomto případě *Česko-íránská stopa* a dále i doprovodný program.

25. ledna vystoupil v kině íránský hudebník žijící v České republice Shahab Tolouie.

Írán (dříve Persie) je jednou z historicky nejzajímavějších zemí světa. Vždyť v této oblasti (spolu s Irákem) vznikala lidská civilizace, první města a státy! Proto je zde velké množství památek z mnoha různých období a od mnoha rozličných civilizací. A památky UNESCO toto mapují. Na 57 velkoplošných panelech je k vidění materiální, přírodní a nehmotné kulturní dědictví lidstva a *Paměť světa*. Dějiny zde charakterizuje např. město Súsy (viz foto) – nejdéle obydlené město na světě, přitom dnes je už jen archeologickým komplexem památek z doby před 5 tisíci lety až do časů islámu. V zemi je mnoho památek starověkých, islámských i křesťanských (např. Mejmand, perské zahrady – viz foto, Jazd, Persepolis, Soltánije, arménské kláštery).

V části ***Česko-íránská stopa*** jsou představeny významné osobnosti vzájemných kulturních a společenských styků – osobnosti československé (aktivně působící v Íránu) a osobnosti íránské (působící v ČR, ČSR, nebo s významnými českými kořeny a vlivem českého prostředí). Čechoslováci začali s Íránem obchodovat už za prezidenta Masaryka, v tehdejší Persii stavěly Vítkovické železárny, ČKD i plzeňská Škodovka. Vztahy se střídavě oteplovaly a chladly podle toho, kdo kde zrovna vládl. České výrobky mají v Íránu dlouholetou tradici. ČR se v Íránu podílela na budování celé řady staveb: mostů, silnic, železnic

a komplexů: cukrovarů, továren na výrobu tabáku a hliníku. Doposud v jižní části Teheránu jezdí čs. trolejbusy, v provozu je závod na výrobu obráběcích strojů Machine Sazi Tabriz ve Východním Ázerbájdžánu. Na výrobě hliníku se v Íránu významně podílí komplex ALUMINIA v Džadžarmu, který se v provincii Razavi Khorasán realizoval za účasti českých firem Technoexport Praha a Cheops Brno. Významná byla i činnost Artcentra a mnoha dalších významných architektů, hudebních skladatelů a dalších odborníků.

(zdroj: www.cultural-heritage.cz)
ED, foto cultural-heritage.cz

Vzpomínky

Kdo v srdcích žije neumírá...

Dne 1. února uplynuly čtyři roky, co nás navždy opustil pan

Bedřich Trnka

ze Sušice.

Dne 26. února by se dožila 80 let paní

Jaroslava Trnková

ze Sušice.
S láskou stále vzpomínají děti Irena a Bedřich s rodinou.

Čas plyne, bolest zůstává...

Dne 4. února jsme vzpomněli dvacátého čtvrtého výročí, kdy od nás navždy odešel náš drahý manžel, otec a dědeček, pan

Antonín Ryčovský.

Za vzpomínku děkuje manželka a děti s rodinami.

Těžko se s Tebou loučilo, těžko je bez Tebe žít.
Láska však smrtí nekončí, v srdci Tě stále budeme mít.

Dne 6. února jsme vzpomněli sedmé výročí, kdy nás navždy opustila naše maminka, babička, sestra, kamarádka, manželka, paní

Eva Nekvasilová

ze Sušice. S láskou vzpomínáme. Rodina

Kdo žije v našich srdcích,
žije navěky v našich vzpomínkách.

Dne 14. února uplyne jeden rok od chvíle, kdy nás navždy opustil pan

Emanuel Hubený

ze Sušice. Milovaný manžel, otec, děda a vášnivý chalupář a fotbalista.
S láskou vzpomíná manželka Anežka a děti s rodinami.

Odešla, jak si osud přál,
ale v našich srdcích a vzpomínkách zůstává dál.

Dne 17. února tomu bude pět let, co nás opustila naše maminka, tchýně, babička a prababička paní

Emilie Zýbková

z Čepic. S láskou vzpomínají dcery Miluš a Věrka s rodinou, syn Zdeněk s rodinou, vnoučata a pravnoučata.

Tam někde mezi hvězdami máme někoho,
na kterého nikdy nezapomeneme.
V našich srdcích jsi stále s námi.

Dne 19. února si připomeneme nedožité 30. narozeniny našeho milovaného syna

Jaroslava Koutenky.

S láskou vzpomínají rodiče, bratr Lukáš a ostatní příbuzní.
Děkujeme všem, kteří vzpomenou s námi.

Kdo Tě znal, nikdy nezapomene.

Dne 21. února uplyne dvacet let, kdy nás opustila manželka, maminka, babička a prababička, paní

Anna Štefaňáková

z Dlouhé Vsi.
Stále vzpomínají manžel Vladimír a ostatní příbuzní.

Opustili nás

Vlasta Havránková r. 1943, Věra Penová r. 1943.

Blahopřání

Tuhle krátkou básničku,
posíláme Ti, Liduško, v přáníčku,
aby štěstí Tvoje bylo,
nic zlého Tě netrápilo,
ať vše špatné spraví dobrá nálada,
a starosti hodíš za záda.
Radost, zdraví, lásku a vlídné pousmání,
krásné narozeniny a od nás všech přání.

Dne 5. února oslavila své 75. narozeniny

Lída Hoffmannová

ze Sušice.
Všechno nejlepší přejí manžel Honza, Jindřiška a Honza s rodinami a Moraváci. Pravnouček Robinek posílá pusu.

Milá babičko a prababičko
ať štěstí na každém tvém kroku číhá,
ať anděl tvůj Tě dobře hlídá,
ať neustále ve tvé tváři, štěstí a radost září.

Dne 18. února se dožívá krásného životního jubilea 100 let paní

Zdeňka Fenzlová

z Rejštejna (t. č. v penzionu v Sušici).
Milá babičko a prababičko, ať jsi stále tak skvělá a plná elánu. Máme Tě moc rádi a přejeme hlavně pevné zdraví.

Snacha Hela a ostatní příbuzní

OKÉNKO POMOCI

Fokus – Pobočka Sušice – Nuželická 60

(Organizace na pomoc a podporu lidí s duševním onemocněním)

Pá 9. 2.	9.00–12.00	Háčkování se Silvou
Po 12. 2.	13.00–15.00	Tvorba programu s posezením u kávy a čaje
Út 13. 2.	9.00–12.00	Vařečka + úklid
St 14. 2.	9.00–11.00	Setkání klientů s peerem (nutno přihlásit se předem)
Čt 15. 2.	13.00–15.00	Hraní společenských her
Pá 16. 2.	9.00–12.00	Háčkování se Silvou
Po 19. 2.	13.00–15.00	Promítání filmu
Út 20. 2.	9.00–12.00	Cvičení + relaxace
St 21. 2.	9.00–11.00	Setkání klientů s peerem (nutno přihlásit se předem)
Čt 22. 2.	13.00–15.00	Odpoledne s vtipy (připravte si pár vtipů pro ostatní)
Pá 23. 2.	9.00–12.00	Háčkování se Silvou

Vedoucí pobočky: 774 451 769 **Sociální rehabilitace:** 778 519 769
Soc. terapeutická dílna: 775 731 769 **Soc. rehabilitace:** 778 519 769
PEER konzultant: 774 702 509
E-mail: vedouci.su@fokus-pisek.cz | dilna1.su@fokus-pisek.cz
socialni1.su@fokus-pisek.cz | peer.su@fokus-pisek.cz | info@fokus-pisek.cz

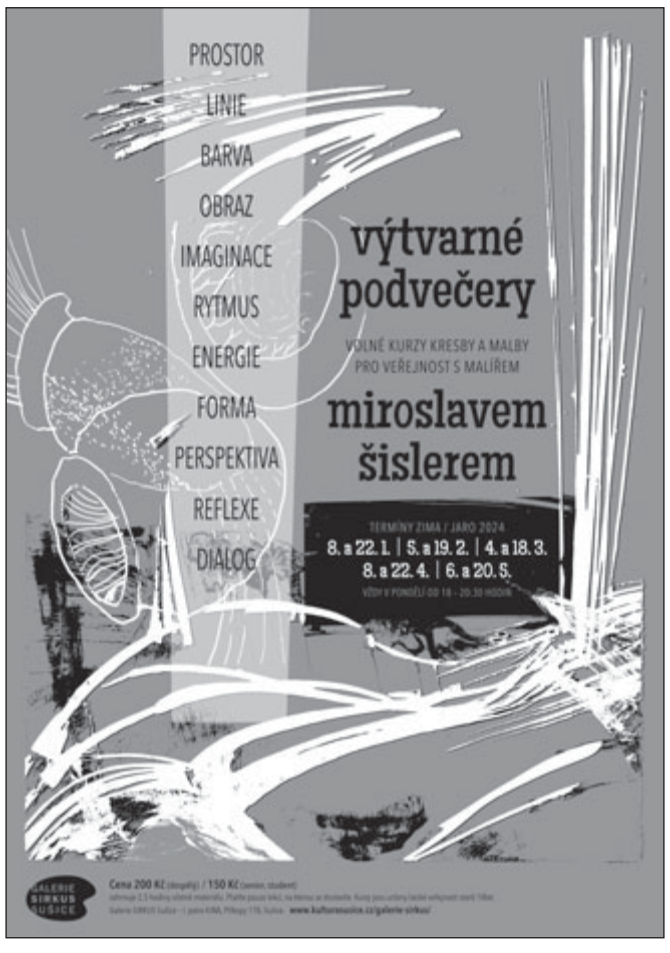

Pojeďte s námi...

20.dubna
Norimberk – návštěva města a ZOO s delfináriem

Návštěva historického města Norimberk, které bývalo významným střediskem obchodu a sídelním městem Karla IV. na území Svaté říše římské. Prohlídka centra města kolem kostela Frauenkirche (založeného Karlem IV.) až k norimberskému hradu, odkud se nabízí hezký pohled na celé město.

Odpoledne návštěva norimberské ZOO, která se nachází v příjemném prostředí lesoparku. Návštěvníci mohou vidět několik bazénů pro tučňáky a lední medvědy, ale i nosorožce, gorily, tygry, lvy, velbloudy, žirafy a mnoho dalších zvířat.

Hlavním lákadlem je delfinárium a delfíní laguna – systém šesti velkých jezer či bazénů, kde žijí delfíni a lachtani a pro návštěvníky je zde připraveno představení s ukázkami jejich dovedností. K vidění je i podzemní prostor, kde lze nahlédnout přímo pod hladinu až do hloubky sedmi metrů.

15. června
Plavba po jezerech Solné komory a lázně Bad Ischl

Rakouská Solná komora (Salzkammergut) je známa svou úžasnou kombinací vápencových skal a mnoha desítek ledovcových jezer. Nezapomenutelným zážitkem jsou pohledy na tuto krajinu z paluby lodi.

Vypravíme se do štýrské části Solné komory k jezeru Grundlsee, po jehož hladině nás přepraví místní lodní společnost. Na druhém břehu jezera se vydáme kousek pěšky do nitra hor, kde narazíme na další ledovcové jezero obklopené vysokými skalními stěnami, tajemné Toplitzsee. Přes toto jezero přejedeme dřevěnými motorovými loďkami, abychom se na protějším břehu mohli dostat k malému jezeru Kammersee, kde pramení hlavní řeka celé této oblasti – řeka Traun.

Po návratu zpět zamíříme do lázeňského města Bad Ischl, proslulého nejen jako solné lázně, ale především díky pobytům habsburské císařské rodiny. Těšit se můžete na prohlídku města i následující osobní volno.

28. září
Perla Solné komory: Wolfgangské jezero a výjezd zubačkou na Ovčí horu (Schafberg)

Solná komora je jednou z nejkrásnějších oblastí celého Rakouska. Dnešním návštěvníkům nabízí úchvatné přírodní scenérie kombinující strmé skalní štíty a křišťálově čistá ledovcová jezera. Právě tyto dva charakteristické znaky Solné komory je možné odhalit v oblasti Wolfgangského jezera (Wolfgangssee). Na jeho břehu si prohlédneme malebné městečko St. Gilgen, z něhož pocházela matka W.A. Mozarta. Krásu okolní krajiny odhalí následná plavba přes jezero do starého poutního místa St. Wolfgang s krásným gotickým kostelem a typickými alpskými hotely. Odpolední program nabídne výjezd nejstrmější ozubnicovou železnicí Rakouska na Ovčí horu (Schafberg 1 782 m), patřící mezi místa s nejkrásnějším výhledem v celém Rakousku. Samotná jízda železnicí, sloužící již od roku 1893 a překonávající stoupání 1 190 výškových metrů, je nevšedním zážitkem.

21. prosince
Adventní Mnichov

Mnichovské adventní trhy patří v Bavorsku mezi nejatraktivnější. Zvláštností je zejména tzv. jesličkový trh, kde prodávají betlémáři své ručně vyráběné figurky.
Náš program začneme prohlídkou města, během níž si prohlédneme nejvýznamnější památky spojené jak s historií vládnoucího rodu Wittelsbachů, tak i s dějinami druhé světové války (stará rezidence, náměstí Odeonsplatz, budova radnice, kostel Frauenkirche). Po skončení prohlídky budeme mít možnost navštívit mnichovskou rezidenci, v níž do roku 1918 sídlili bavorští králové. Poté bude možno v rámci individuálního volna vychutnat předvánoční atmosféru města a navštívit jeden z adventních trhů nebo posedět v některé ze známých pivnic.

Bližší informace k uvedeným výletům v kanceláři Sušického kulturního centra v KD Sokolovna, na www.kulturasusice.cz/vylety/ nebo na tel. 376 528 686

Stálá divadelní scéna Klatovy Vás zve na divadelní představení

UŽ TĚ MÁM DOST | R. Cooney, E. Barret, A. Sultan

Mimořádná komedie napsaná v nejlepší tradici britského humoru.

Krize středního věku po anglicku. Manželství Lindy a George se po sedmnácti letech octlo v krizi. George vyčpělost soužití na rozdíl od Lindy nevnímá, ale jakmile je přinucen podívat se pravdě do očí, pokusí se zachránit vztah riskantním krokem. Když mu plán nevyjde, odejde z domu, aby dal manželce příležitost „najít samu sebe“. Rozehraje se partie, v níž nemalou roli sehraje i jeho otec a jejich nejlepší přátelé a nad níž se vznáší otázka, zda to přece jen ještě nezkusit...

Vtipné dialogy a situační gagy jsou samozřejmou předností této mimořádné komedie uváděné s velkým úspěchem po celém světě.

Režie: Antonín Procházka
Hrají: Martin Kraus / Martin Písařík, Saša Rašilov, Lída Rašilovová, Miloslav Mejzlík, Milan Peroutka, Denisa Nesvačilová
Divadlo Metro
Úterý 13. února 2024 v 19.30 hodin
KD Sokolovna Sušice
Předplatné skupiny S – volné vstupenky v prodeji
Předprodej vstupenek v kancelářích Sušického kulturního centra SIRKUS, p. o. tel. 376 523 360 nebo na: www.kulturasusice.cz

KNIHOVNA

Je vám 65 a více let? ZDARMA vás naučíme, jak správně ovládat počítač nebo notebook a jak se bezpečně pohybovat na internetu.

Nezisková organizace Moudrá Sovička z.s. ve spolupráci s Městskou knihovnou Sušice pořádají seminář na téma:

Základy PC, datová schránka a portál občana

Kdy: **úterý 13. 2. 2024 od 8:30 do 12.30 hod.**
Kde: **Městská knihovna Sušice, Klostermannova 1330**

Přineste si na seminář vlastní notebook nebo po domluvě můžeme zapůjčit.

Svůj zájem hlaste na
tel. +420 376 526 531
e-mail dospele@kulturasusice.cz
nebo osobně v knihovně

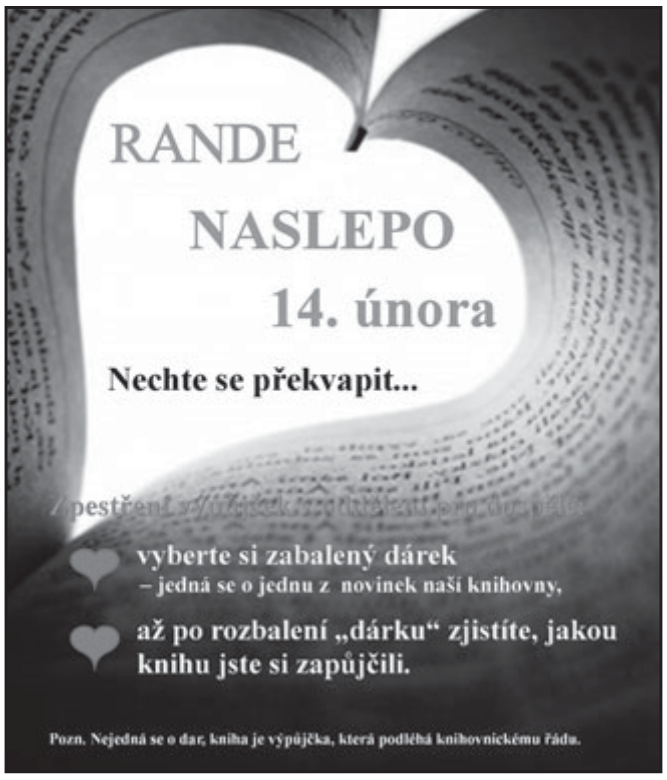

MALÁ TECHNICKÁ UNIVERZITA

Cyklus projektových dnů pro děti od 4 do 8 let

Nenásilnou formou v duchu Komenského myšlenky „Škola hrou" rozvíjíme v dětech jejich technické a logické dovednosti.

sobota 17. února 2024 | 10.00
Městská knihovna Sušice

MALÝ VODOHOSPODÁŘ

Program: • nečistoty v odpadních vodách | • možnosti filtrace odpadních vod • stavba modelu čistírny odpadních vod | • jednoduchý pokus filtrace vody

Na akci je nutné se předem přihlásit: akceknihovna@kulturasusice.cz

KINO

9. 2. – 23. 2.

www.kinosusice.cz
Příkopy 178, 342 01 Sušice
info@kinosusice.cz
376 523 360
376 521 680 – pokladna kina
(otevřena hodinu před začátkem představení)

pátek 9
20.00
Franta mimozemšťan
ČR, 101 min., 160 Kč

sobota 10
ANIMÁNIE
17.00
Nina a ježkovo tajemství
FRA, 77 min., 80 Kč, dab.

ANIMÁNIE
20.00
Zázračný aparát
SWE/DAN, 88 min., 80 Kč, titulky

neděle 11
14.00 DF
Mlsné medvědí příběhy: Na pól
ČR, 62 min., 120 Kč

17.00 DF
Nerozlučná dvojka
FRA/ESP/BLG, 85 min., 130 Kč, dab.

20.00
Franta mimozemšťan
ČR, 101 min., 160 Kč

pondělí 12
20.00
Muž jménem Ove
SWE, 116 min., 140 Kč, titulky

úterý 13
20.00
Franta mimozemšťan
ČR, 101 min., 160 Kč

středa 14
16.00
Zasedání zastupitelstva města Sušice

čtvrtek 15
17.00 12
Aquaman a ztracené království (3D)
USA, 115 min., 140 Kč, dab.

20.00 FK
Jeden život
GBR, 110 min., 130/110 Kč členové FK, titulky

pátek 16
19.00
Mluvka a trouba
Jaroslav Dušek
120 min., 490 Kč

sobota 17
17.00
Franta mimozemšťan
ČR, 101 min., 160 Kč

20.00
Bob Marley: One Love
USA, 103 min., 160 Kč, titulky

neděle 18
14.00 DF
Noemova archa
BRA/IND, 96 min., 130 Kč, dab.

17.00
Kočka a pes: Šílené dobrodružství
FRA, 87 min., 140 Kč, dab.

20.00
Madam Web
USA, 117 min., 150 Kč, dab.

pondělí 19
20.00
Aristokratka ve varu
ČR, 99 min., 160 Kč

úterý 20
20.00
Bob Marley: One Love
USA, 103 min., 160 Kč, titulky

středa 21
17.00
Kočka a pes: Šílené dobrodružství
FRA, 87 min., 140 Kč, dab.

20.00
Franta mimozemšťan
ČR, 101 min., 160 Kč

čtvrtek 22
20.00 FK
Čtyři malí dospělí
FIN, 122 min., 140/120 Kč členové FK, titulky

pátek 23
20.00
Madam Web
USA, 117 min., 150 Kč, dab.

Vstupenky si můžete rezervovat i zakoupit na stránkách ***www.kinosusice.cz*** *nebo v pokladně kina na tel. 376 521 680. Pokladna otevřena vždy hodinu před představením.*
Změna programu vyhrazena.

OTEVÍRACÍ DOBA
předprodej vstupenek:
Po 7.30–11.30 12.30–15.30
Út 7.30–11.30 12.30–16.30
St 7.30–11.30 12.30–15.30
Čt 7.30–11.30 12.30–16.30
Pá 7.30–11.30 12.30–13.30

pokladna kina:
denně vždy jednu hodinu před promítáním filmu

Rezervace je nutné vyzvednout nejdéle 24 hodin před začátkem představení. Poté budou zrušeny!

DF **Dětská představení** – *Nedělní odpoledne věnujeme dětem, pásma pohádek, či celovečerní filmy současné i ověřené kvality. Rodiče mohou sledovat film se svými potomky či si dopřát chvilku na baru s připojením na Wi-Fi.*

FK **Filmový klub** – *Každý týden svátek pro cinefily, výběr toho nejlepšího ze světové i české kinematografie, pro členy klubu zlevněné vstupenky.*

DF **Dokumentární film**
Cestovatelské přednášky
18 **Do 18 let nepřístupné**
Představení v 3D
Divadelní a umělecká představení
Do 15 let nevhodné
Vzdělávací pořady
Koncert
12 **Do 12 let nevhodné**

Franta mimozemšťan *Rudolf Havlík*

Poklidný život malé moravské vesnice rozbouří podivné úkazy. Jako by se na poli za obcí odehrálo něco tajemného. Místní amatérský astronom Blažej (Filip Březina) je přesvědčen, že návštěva z kosmu je tady. Jen mu to nikdo nevěří. Starosta Picek (Vasil Fridrich) má zrovna spoustu práce s dotacemi a zdejší policistka Marková (Erika Stárková) rozjíždí pátrání po ukradené cisterně. Ale proč se tedy nedaleko vinice objevily na poli kruhy? A proč se soused Franta (Jakub Prachař) najednou chová tak divně? Blábolí nesmysly a hledá jakýsi Karadar. Jako by ho někdo vyměnil! Celá vesnice nicméně tvrdí, že Franta byl vždycky trochu z jiné planety, ale takové chování je moc i na jeho ženu Boženu (Tereza Ramba). A proč se tu najednou zjevila Rebeka (Kateřina Marie Fialová), která tvrdí, že do téhle na pohled nezajímavé obce přijela pouze kempovat? A komu ve skutečnosti velí generál Sokol (Jiří Langmajer)?

ANIMÁNIE - Nina a ježkovo tajemství *Jean-Loup Felicioli, Alain Gagnol*

Desetiletá Nina miluje tatínkovy pohádky o ježkovi, který objevuje svět. Jednoho večera ale tatínek vyprávět nepřijde. Ztratil totiž práci a svět celé rodiny se obrátil vzhůru nohama. Nina se bojí, co bude dál, a když zaslechne zvěsti o pokladu, který je ukryt kdesi ve staré tatínkově továrně, rozhodne se se svým nejlepším kamarádem Mehdim podniknout odvážnou akci. Chtějí poklad najít a rozdělit peníze mezi otce a jeho kolegy. Bláznivé dobrodružství začíná...

ANIMÁNIE - Zázračný aparát *Axel Danielson, Maximilien Van Aertryck*

Zázračný aparát, film oceněný na festivalu Sundance, mapuje vývoj médií v posledních 150 letech. Fascinující koláž videí zachycuje lidstvo posedlé obrazem a proplétá proslavené virální úryvky z naší kolektivní vizuální paměti, které přenášejí diváka v čase, prostoru a zkušenostech. Tato audiovizuální exploze nabádá ke změně pohledu na sebe i svět kolem nás. Poutavý a provokativní film produkovaný Rubenem Östlundem (Čtverec, Trojúhelník smutku) přináší spoustu otázek, například jak daleko jsme schopni zajít pro nejvíce „lajků" a zhlédnutí.

Muž jménem Ove *Hannes Holm*

Ove je tvrdohlavý a vznětlivý bručoun, který pohrdá všemi kolem a dává jim to zřetelně najevo. Bývalý předseda družstva vlastníků, kterému nedávno zemřela milovaná žena Sonja, nyní terorizuje sousedství jako samozvaný strážce pořádku. Zvrat v jeho životní rutině nastává s příchodem jeho nových sousedů, mladé pákistánské rodiny, jejíž životní styl se mu zpočátku příčí. Když omylem nabourají autem do Oveho poštovní schránky, spustí tím řetězec nečekaných událostí

Jeden život *James Hawes*

Jeden život je britský životopisný film o britském humanitárním pracovníkovi Nicholasi Wintonovi. Film sleduje Wintona, který se ohlíží za svou minulostí, kdy pomáhal skupinám židovských dětí v Německu okupovaném Československu, aby se mohly ukrýt a uprchnout v letech 1938-39, těsně před začátkem druhé světové války.

Bob Marley: One Love *Reinaldo Marcus Green*

Na začátku filmu Bob Marley: One Love potkáváme titulního hrdinu (Kingsley Ben-Adir) v okamžiku, kdy už je jamajským národním hrdinou. Věčného idealistu a neúnavného propagátora rodného ostrova trápí všudypřítomné násilí, které rozdmýchávají dva hlavní znepřátelené politické tábory a na ně napojené zločinecké gangy. Marley trochu naivně sní o uspořádání obřího koncertu, který svede pod jedno pódium všechny dosavadní nepřátele a i s pomocí jeho hudby je přiměje zakopat válečnou sekyru. Než ten sen stačí realizovat, zaklepe násilí i na dveře jeho domu. Při útoku ozbrojeného gangu jsou vážně zraněni jeho manželka a manažer. To Bobovi sejme klapky z očí a uvědomí si, že Jamajka v danou chvíli není zemí, ve které by chtěl vychovávat své děti. Odstěhují se do Evropy, do Anglie, kde na dredatého kluka v typické pletené hučce nejsou dvakrát zvědaví. Jenže když je člověk geniální muzikant, prosadí se i v prostředí, které je schopné ho jen kvůli vzhledu strčit do vězení. Paradoxně právě tady, na ostrovech, které se od toho jeho rodného snad nemůžou lišit víc, se jeho kariéra rozjede tak, že ho to právem vynese mezi nejvlivnější muzikanty dvacátého století.

Noemova archa *Sérgio Machado, Alois di Leo*

Jak je všem známo, na Noemovu archu mohl pouze jeden sameček a jedna samička každého druhu. Ale co když se o této tajné události dozvědí dva myšáci a ani jeden z nich se nehodlá vzdát svého místa? Vini a Tito jsou nerozluční parťáci, hudebníci do nepohody, kteří nemají v plánu se utopit. S pomocí důvtipného švába a velkého množství štěstí se snad nesmělému básníkovi Vinimu a okouzlujícímu kytaristovi Titovi podaří na Archu dostat a společně se prosadit mezi zvířátky všech velikostí a tvarů. Dokáží tito dva koumáci svou hudbou zlepšit náladu na lodi, na níž musí všichni společně přežít čtyřicet dní a čtyřicet nocí?

Čtyři malí dospělí *Selma Vilhunen*

V dnešní době se zdá, že polyamorie se spojuje výhradně s alternativním životním stylem generace Z. Ale možná, že i někteří z nás, kteří toho v milostném životě už hodně zažili, se ve svých touhách cítí být monogamními vztahy také příliš omezeni. Juulia je úspěšná poslankyně parlamentu a žije ve zdánlivě dokonalém manželství se svým mužem knězem Matiasem. Když však Juulia zjistí, že Matias má už rok poměr s Enni, zhroutí se. Aby zachránila své manželství, zapojí Enni do svého života a všichni začnou žít společně v polyamorním vztahu. Když Juulia přijme nová pravidla, zamiluje se do mladého Misky, který se zdá být z celé čtveřice nejvyzrálejší. Všichni čtyři se vzájemně milují, ale ať se snaží sebevíc, nedokážou se zbavit problémů. Jde o dojemný a lidský portrét čtyř dospělých lidí s bolestmi dospívání.

Madam Web *S.J. Clarkson*

Snímek Madam Web je svěží variací na zaběhnutý žánr. Vypráví o původu jedné z nejzáhadnějších hrdinek vydavatelství Marvel. V napínavém thrilleru uvidíme Dakotu Johnsonovou jako Cassandru Webbovou, zdravotnici z Manhattanu, která zjišťuje, že možná vidí do budoucnosti. Tváří tvář tajemstvím minulosti naváže Cassandra přátelství se třemi mladými ženami, které čeká slavná budoucnost, pokud ovšem přežijí smrtonosnou přítomnost.

Atleti na mistrovství v hale

Malá výprava atletů TJ Sušice odjela 21. ledna do Prahy na ***Mistrovství Plzeňského kraje mužů, žen juniorů a dorostu*** do haly Otakara Jandery ve Stromovce. Juniorka a dorostenec soutěžili dle pravidel atletiky, žákyně a žák jen mimo soutěž ve skoku o tyči a výšce.

Juniorka Kateřina Herboltová obsadila ve vrhu 4kg koulí výkonem 6.87 m 9. místo. Dorostenec Vašek Mužík zvítězil v dálce výkonem 5,62 m a získal zlato (foto), ve vrhu koulí byl třetí výkonem 11.15 m a bral bronz, v trojskoku to bylo druhé místo za 11,81 m, ale v soutěži byli jen dva závodníci a tak se medaile neudělovala. Žákyně Alena Matoušková skočila o tyči 2,35 m a ve výšce 1,46 m mimo soutěž. Žák Štěpán Fornous ve skoku o tyči 2,20m rovněž mimo soutěž .

Výkony našich závodníků vyhodnotil trenér Svoboda jako velmi dobré zejména výkony medailisty Vaška Mužíka. Další závody nás čekají 18. února, kdy se koná Mistrovství Plzeňského kraje mladšího a staršího žactva v hale ve Stromovce.

Vašek Svoboda

Áčko odstartovalo přípravu. Hattrick „Catyho“, prohra s Rapidem

Ve druhé polovině ledna začali fotbalisté sušického áčka zimní přípravu úvodními zápasy. Výběr Pavla Hrubce odstartoval drtivou výhrou nad Spáleným Poříčím (6:1), hattrickem se blýskl útočník z Rumunska „Caty“ Catalin. Druhý duel proti Rapidu Plzeň dopadl prohrou 1:3. *„Musíme zlepšit bránění a zklidnit se na míči,“* pověděl asistent trenéra Štěpán Tuček.

Úvodní zápas roku 2024 rozsekl nečekaný hrdina. Proti Spálenému Poříčí se prosadil hráč, který běžně nastupuje za sušické béčko. Rumunský útočník „Caty“ Catalin přišel na plac ve druhém poločase a během deseti minut zvládl hattrick.

Přispěl k jasné výhře domácí Sušice – vedoucí branku obstaral Jakub Štěch, dvě branky zaznamenal Ondřej Míčka. Konečný výsledek 6:1 znamenal velmi solidní vstup do zimní přípravy. Do hry přitom nemohli zasáhnout Marek, Pechek, Kysilka, Králík, Kaltebrunner, Král, Hubáček. Naopak po dlouhé době se v sestavě objevili Antonín Vystrčil a Lukáš Hájek, které na podzim trápily zdravotní problémy. Za zmínku stojí i výpomoc dalšího hráče béčka Ondřeje Skrbka, který na stoperu předvedl velice solidní výkon.

TJ Sušice – Spálené Poříčí 6:1 (3x Catalin, 2x Míčka, Štěch)

Sestava TJ Sušice: Těžký(Blažek) – Pivetz, Kodýdek, Skrbek, Vystrčil, Krůs, Hájek, Klíma, Štěch, Podlipský, Míčka, Catalin.

Druhé přípravné utkání odehrála Sušice proti Rapidu Plzeň. Účastník krajského přeboru hraje o soutěž výš, než domácí soupeř. Tým byl velice kvalitní s dobrou hrou na míči plným běhavých a rychlých mladých hráčů. *„Začátek jsme moc nechytili, kluci si celkem zaběhali bez balonu. Hosté se jako první prosadili hlavou po rohu,“* začal hodnocení sušický asistent Štěpán Tuček. *„Pak jsme se do hry dostali i my a po několika dobrých kombinací ohrozili soupeřovo bránu. Ojova (Ondřeje Míčky) rána bohužel skončila na břevně.“*

Fotbalisté sušického béčka v podzimním utkání proti Lubům (archivní foto)

Sušice po přestávce protočila sestavu a zkusila zápas otočit. *„Do druhé půlky jsme udělali pár změn. Hosté začali opět aktivněji, ale branka přišla z naší strany. Po brejku a dobrém pase od Catyho přehodil vyběhnutého brankáře Štěch,“* přiblížil Tuček dění na hřišti. *„Remízový stav bohužel moc dlouho nevydržel. Po chybě v naší obraně se prosadili hosté, po té přidali ještě jeden gól, opět po naší chybě a špatném bránění, a zápas skončil výhrou plzeňského týmu 3:1.“*

Trenéři sušického celku byli přesto relativně spokojení. *„Odehráli lepší zápas, než minulý týden. Každopádně musíme zlepšit bránění a zklidnit se na míči. Zahráli si i dva dorostenci, za což jsme rádi, že s námi kluci chodí,“* vyzdvihl Tuček.

Mužstvo má před sebou od středy do neděle soustředění v Soběšicích, tam půjde především o nabírání fyzické kondice. V přípravě odehraje mužstvo ještě čtyři utkání, ostrou část jarní sezony startuje v sobotu 9. března proti Tlučné.

PROGRAM PŘÍPRAVY TJ SUŠICE

- Sobota 27.1. 15.15 TJS – Spálené Poříčí (UMT Sušice)
- Neděle 4.2. 10.30 TJS – Rapid Plzeň (UMT Sušice)
- Sobota 17.2. 15.00 TJS – Sousedovice (UMT Sušice)
- Středa 21.2. 17.30 TJS – Písek (UMT Sušice)
- Sobota 24.2. 14.00 TJS – Nepomuk (UMT Sušice)
- Sobota 2.3. 14.00 TJS – Štěkeň (UMT Sušice)

-jon-

Rodák Waldmann projel Ameriku na horském kole v závodě Tour Divide

Ultramaratonce na horském kole a sušického rodáka Václava Waldmanna znají čtenáři Sušických novin díky jeho reportáži ze závodu v Izraeli (viz SN 22/2019). Od té doby se kromě tuzemských závodů zúčastnil podniků v Maroku a vloni v létě závodil i v Severní Americe. Jednalo se o cyklistický ultramaraton Tour Divide. Požádal jsem proto představitele tohoto nevšedního zajímavého sportu o odpovědi na následující otázky.

Mohl byste závod blíže představit? „Tour Divide patří k jednomu z hlavních závodů tohoto sportu. Start závodu je v Kanadě ve městě Banff a cíl poté v Novém Mexiku na hranici USA s Mexikem (Antelope Wells). Délka trasy je 4 297 km s převýšením cca 51 600 m. Jedná se o závod horských kol bez cizí podpory, kde si každý závodník veze veškeré vybavení, které potřebuje tj. tzv. bikepackingový závod (v Čechách se např. jezdí závod 1000 Miles). Až na pár vyjímek je trasa vedena mimo civilizaci po lesních či šotolinových cestách.“

Co všechno jste si s sebou vezl? „Vzhledem k celkové vzdálenosti a odhadu, že bych danou trasu rád zvládnul do 20 dnů, musel jsem být připraven na všechny typy počasí. Současně jsem byl limitován místem na kole, kde vše se muselo vejít do přední 14l a zadní 17l brašny.

Z oblečení jsem měl set do hezkého počasí, tedy brýle, přilbu, cyklo dres a kraťasy, návleky na ruce a nohy, větrovku. Dále jsem měl membránový set do deště (bunda, kalhoty, rukavice a ponožky) a v případě nízkých teplot jsem vezl ještě zateplené kraťasy a péřovou bundu. Abych se mohl v noci kvalitně vyspat, vezl jsem si nafukovací karimatku, péřový spacák a speciální ultra lehký stan. Samozřejmě jsem si také vzal světlo a powerbanku na dobíjení mobilního telefonu. A jako poslední položku bych rád zmínil sprej na medvědy, protože po celé trase je možné narazit na medvědy grizzly či baribaly.“

Máte kolo nějak upravené? „Závod jsem absolvoval na celo- odpruženém kole, které mi nabízelo vyšší komfort jízdy než klasický hardtail. Z úprav bych rád zmínil zabudovaný alternátor do náboje předního kola, který mi umožňoval za jízdy dobíjet powerbanku a být tak energeticky nezávislý. V noci jsem alternátor používal k napájení předního světla. Dále abych si rozšířil možnost vézt více vody, kromě standardních dvou bidonů v rámu, měl jsem ještě nosič pod spodní rámovou trubkou, který mi umožňoval vézt 2l láhev vody.“

Kde jste spal a jak jste se stravoval? „Převážnou část závodu jsem spal v přírodě. Ze začátku to bylo hlavně ve stanu, ale později jsem objevil kouzlo místních suchých záchodů. Tyto zděné místnosti o velikost 2x2 metry jsou zastřešené a velmi čisté. Nemusel jsem ani věšet jídlo nikam na stromy, protože tato místa medvědy opravdu nepřitahují. Jednou za čas jsem si dal spánek i v motelu či hotelu. Hlavní důvod byla hygiena a možnost teplé sprchy. Průměrně jsem denně spal 3 až 5 hodin.

Co se týče stravování, Subway byl mým nejoblíbenějším místem. Pokud to bylo možné, jedl jsem tam. Jednu bagetu jsem si dal na místě, druhou či půlku jsem si vzal s sebou na cestu. Dále zde nebylo nijak limitováno doplňování nápojů. Mohl jsem si několikrát doplnit kelímek a před odjezdem jsem si mohl doplnit i veškeré bidony. Na kole za jízdy jsem jedl převážně oříškové tyčinky.“

Jak dlouho vám trvalo urazit tuto trasu a kolikátý jste se umístil? „Start závodu byl 9.6. a do cíle jsem dorazil 27.6. Celkový čas závodu byl 17 dní, 18 hodin a 43 minut. Dojel jsem na 18. místě ze zhruba 200 závodníků a zároveň jsem vytvořil nový český rekord trati. Společně se mnou do cíle dorazil i Luboš. Ke konci závodu jsme se dojížděli a na poslední zastávce jsme se domluvili, že posledních 80 km si užijeme společně. Bylo to jedno z nejlepších rozhodnutí, protože jsme si konec závodu opravdu užili a mohli jsme tak sdílet společné emoce a euforii z dokončení závodu. Ačkoliv Luboš dojel na stejno se mnou, jeho čas je o 10 minut horší, protože startoval o 10 minut dříve než já ve druhé vlně.“

Závodu se zúčastnili i další Češi? „Letos jsme se závodu účastnili dva Češi, já a můj kamarád Luboš. Společně jsme se v ČR připravovali, avšak samotný závod jsme již každý jeli sami za sebe.“

Jaký byl průběh závodu? „Bylo to dobrodružství napříč sedmi státy. Od hlubokých lesů, po rozlehlé pouštní oblasti. O setkání s losy, medvědy a jeleny wapiti nebyla opravdu nouze. Naštěstí vše bez úhony. Až na místě na vás dolehne ta rozlehlost. Běžná vzdálenost mezi civilizacemi byla 200 – 300 km a lidi jsem potkával opravdu jen velmi zřídka.“

Mohl byste přiblížit nějaké setkání? „Každé setkání se zvířaty jsem bral s velkým respektem a vždy jsem si udržoval dostatečný odstup, abych je nepřekvapil. Krásné bylo při výjezdu jednoho vrcholu, sledovat přebíhat celé stádo jelenů wapiti. Došlo samozřejmě i na setkání s medvědem, který stál u cesty asi 20 m přede mnou. Navzájem jsme se prohlídnuli a on poté odešel do lesa. Po chvilce jsem mohl jet zase dál.“

A co bloudění nebo technické problémy? „Každý závodník má s sebou GPS navigaci s trasou. Samozřejmě i tak je možné zabloudit, ale naštěstí, trasa zde byla docela jednoduchá. V dané oblasti byla vždy jen jedna cesta. Pořádně ani nebyla možnost špatně odbočit.

Na trase 4 400 km se technické problémy nevyhnou nikomu. V mém případě jsem měl dva velmi nepříjemné. První byly prasklé dva dráty v zadním kole. To samo o sobě moc nevadilo, avšak jeden kousek drátu mi zablokoval zadní kazetu a díky tomu mi půl dne nefungoval volnoběh a já musel stále šlapat. Půl dne mi trvalo, než jsem zjistil, co s tím je a opravil to. Druhý problém bylo prasklé řadicí lanko. Díky tomu jsem mohl jet jen nejtěžší převod, nebo jsem si kouskem větve dopomohl nastavením přehazovačky na lehčí převod. Když už se mi povedlo získat lanko nové, bylo krátké. Trvalo mi dalších 200 km, než mne napadlo přehodit řazení z pravé strany na levou, co mi umožnilo zkrátit bowden a použít tak kratší lanko.“

Jaké máte další sportovní plány? „Tímto závodem jsem si splnil svůj bikepackingový sen. Víte, tyto závody jsou obrovský žrout času. Už jen to, že na ty velké prostě padne celá dovolená. Proto mne zlákal dlouhý triatlon. Krásná sportovní disciplína, pro kterou mám myslím dobré předpoklady, na běh a kolo si věřím, avšak musím dopilovat plavání. A bonus je v tom, že závod jedete jeden den a pak máte volno.

Závěrem bych rád poděkoval rodině a všem přátelům, kteří při mne stáli a na dálku mne podporovali. Bez vás by to nešlo. Díky moc všem.“

Děkuji za odpovědi.

Eduard Lískovec

foto archiv Václava Waldmanna

Sportoviště města Sušice

ÚNOR		BAZÉN – PLAVÁNÍ			WELLNESS	
datum	den	pro veřejnost	kondiční	pro seniory	smíšená	pro ženy
9. 2. 2024	pátek	12:30–21:00			14:00–21:00	
10. 2. 2024	sobota	9:00–21:00			14:00–21:00	
11. 2. 2024	neděle	9:00–21:00			14:00–21:00	
12. 2. 2024	pondělí	12:00–21:00			14:00–21:00	
13. 2. 2024	úterý	13:00–21:00				16:00–21:00
14. 2. 2024	středa	12:30–21:00	6:30–8:00		14:00–21:00	
15. 2. 2024	čtvrtek	12:00–21:00		10:00–12:00	14:00–21:00	
16. 2. 2024	pátek	12:30–21:00			14:00–21:00	
17. 2. 2024	sobota	9:00–21:00			14:00–21:00	
18. 2. 2024	neděle	10:00–21:00			14:00–21:00	
19. 2. 2024	pondělí	12:00–21:00			14:00–21:00	
20. 2. 2024	úterý	13:00–21:00			14:00–21:00	
21. 2. 2024	středa	12:30–21:00	6:30–8:00		14:00–21:00	
22. 2. 2024	čtvrtek	12:00–20:00		10:00–12:00	14:00–21:00	
23. 2. 2024	pátek	12:30–21:00			14:00–21:00	
24. 2. 2024	sobota	9:00–21:00			14:00–21:00	
25. 2. 2024	neděle	10:00–21:00			14:00–21:00	

Změna návštěvní doby vyhrazena. Aktuální provozní doba na www.sportoviste-susice.cz

VEŘEJNÉ BRUSLENÍ

Pá	9. 2.	od 10.00 do 11.15	Bruslení s hrazdičkami
Pá	9. 2.	od 17.30 do 18.30	Veřejné bruslení
So	10. 2.	od 10.30 do 11.30	Bruslení s hrazdičkami
So	10. 2.	od 14.00 do 15.15	Bruslení s hrazdičkami
Ne	11. 2.	od 17.00 do 18.30	Bruslení s hrazdičkami
Po	12. 2.	od 13.00 do 14.15	Bruslení s hrazdičkami
Út	13. 2.	od 10.00 do 11.30	Bruslení s hrazdičkami
Út	13. 2.	od 14.45 do 16.15	Bruslení s hrazdičkami
St	14. 2.	od 13.00 do 14.30	Bruslení s hrazdičkami
Čt	15. 2.	od 10.00 do 11.30	Bruslení s hrazdičkami
Pá	16. 2.	od 13.30 do 15.00	Bruslení s hrazdičkami
Pá	16. 2.	od 17.30 do 18.30	Veřejné bruslení
So	17. 2.	od 10.30 do 11.30	Bruslení s hrazdičkami
So	17. 2.	od 15.30 do 16.45	Bruslení s hrazdičkami
Ne	18. 2.	od 14.30 do 16.00	Bruslení s hrazdičkami
Út	20. 2.	od 15.00 do 16.30	Bruslení s hrazdičkami
Pá	23. 2.	od 17.30 do 18.30	Veřejné bruslení
So	24. 2.	od 10.30 do 11.30	Bruslení s hrazdičkami

Časy veřejného bruslení se mohou měnit. Další termíny sledujte na:
https://www.sportoviste-susice.cz/zimni-stadion/verejne-bruslen/

Cvičení ve vodě pro seniory

VODA – je báječné prostředí pro cvičení, neboť je šetrné ke kloubům, šlachám a celému pohybovému aparátu. Zvládnou ho lidé všech věkových kategorií s různou fyzickou zdatností, plaveckou způsobilostí či pohybovou výkonností. Skvělý způsob, jak si protáhnout svaly celého těla a využít při tom nadnášení a odpor vody.

Cvičení probíhá opět každý čtvrtek od 11.15 hod do 12.15 hod. do 21. 3. 2024

Cvičení neprobíhá v době školních prázdnin a státních svátků.

Sportoviště města Sušice aktuálně hledají kolegy na následující pracovní pozice:

Vodní dozor Junior – plavčík

Staň se součástí našeho týmu. Jsi zodpovědný a baví Tě práce s lidmi?

Co požadujeme:

- zodpovědnost
- spolehlivost
- flexibilitu
- pozitivní vztah k plavání a k vodě
- přátelské a milé vystupování

Co nabízíme:

- práci na minimálně poloviční úvazek a ostatní spolupráce na základě dohody
- kolektiv se sportovním duchem ve stabilní organizaci
- zaměstnanecké benefity
- zaškolení
- zajímavé platové ohodnocení

Své životopisy zasílejte prosím do 15. dubna 2024.

Školení plavčíků proběhne 11. a 12. května 2024. **Nástup červen.**

Pro více informací nás kontaktujte na: hromadkova@sportoviste-susice.cz nebo na tel. 777 358 686

Pracovní nabídka na DPP /DPČ – Saunér

Čemu se budete převážně věnovat?

- zajištění chodu wellness, udržování pořádku, prodej drobného občerstvení
- saunové ceremoniály

Co požadujeme?

- příjemné a vstřícné vystupování, spolehlivost
- fyzická zdatnost
- časovou flexibilitu (jedná se odpolední směny a práci o víkendu)
- práce na DPP nebo DPČ či dle dohody

Proč k nám jít?

- Stabilita – práce ve stabilní organizaci
- Přátelský kolektiv. Zakládáme si na přátelské a uvolněné atmosféře
- Zkušenosti

Nástup klidně hned nebo na základě dohody.

Pro více informací kontaktujte paní Ambrůzovou na 770 130 006 nebo na ambruzova@sportoviste-susice.cz

Doma hokejisté nadělují

Opět vysokou výhrou skončilo domácí utkání hokejistů TJ Sušice. Tentokrát za podpory devadesáti diváků zvítězili nad týmem HC Holýšov 10:3. V předchozím duelu venku s HC Buldoky Stříbro prohráli 1:0.

Branky a nahrávky: 3. Valdman (Smetana, Koryťák), 10. Petera, 13. Beníšek (Smetana, Balvín), 15. Šmrha (Beníšek, Balvín), 18. Valdman (Beníšek), 30. Bureš (Petera), 32. Balvín, 35. Šmrha (Rajtmajer), 39. Sopek, 44. Petera (Smetana) – 1. Bokr (Jabůrek), 8. Jabůrek (Reithar), 17. Rybák (Zelenka), 23. Volf (Míka), 26. Jabůrek, 41. Bokr (Kalina, Mašek)

TJ Sušice: T. Skolek — J. Koryťák, J. Bureš, F. Vítovec — L. Šmrha, V. Beníšek, T. Valdman, F. Balvín, M. Sopek, V. Kolařík, J. Petera, M. Rajtmajer, O. Smetana, M. Skuhra

-red- a -LŠ-

Sušická hokejová liga

Utkání Otavstroj – Petrovice bylo na poslední chvíli zrušeno pro velké náledí na silnicích. Další utkání proběhla podle rozpisu. Stavební – Otavstroj 5:4, Týnec – Hrádek 10:4, Týnec – Otavstroj 5:5, Stavební – Petrovice 3:2.

Kanadské bodování:

Jáchym Ptašnik (Hrádek) 24 (16+8), Tomáš Holý (Týnec) 23 (11+12), Petr Lemberger (Otavstroj) 22 (13+9), Petr Košvanec (Týnec) 19 (12+7), Luboš Kopačka (Petrovice) 17 (12+5), Michal Holík (Petrovice) 17 (8+9), Jarek Murcko (Otavstroj) 16 (7+9), František Ryšavý (Petrovice) 14 (8+6), Ladislav Kopelent (Petrovice) 13 (7+6), Ondřej Palečko (Týnec) 12 (9+3), Josef Heřman (Týnec) 12 (7+5), Ondra Brabec (Stavební) 12 (6+6).

-jč-

TABULKA k 1. 2. 2024:

	poč. utkání	výhra	remíza	prohra	vstřelené	obdržené	body
Týnec	11	9	2	0	64	: 34	20
Petrovice	10	8	0	2	52	: 26	16
Otavstroj	11	3	1	7	47	: 68	7
Stavební	13	3	1	9	42	: 68	7
Hrádek	11	3	0	8	48	: 57	6

Pojď hrát hokej

V úterý 16. ledna se na zimním stadionu v Sušici konala již poněkolikáté zajímavá akce v rámci Týdne hokeje. Akce pořádané oddílem TJ Sušice a Českým svazem ledního hokeje se zúčastnilo 22 nových dětí.

Souběžně s tím probíhala ukázka hokejového tréninku hráčů 2. – 4. tříd, kteří reprezentují naše město v Krajském přeboru.

Po krátké prezentaci, na které byl také představen hokejový klub HC Vlci Sušice se všichni přesunuli do připravené šatny, kde byly pro děti, které neměly vhodné vybavení, připraveny výstroje i asistenti, kteří dětem pomáhali s oblékáním.

Na ledě se každému dítěti věnovali trenéři nebo asistenti z řad našich odchovanců a mladších žáků. Děti tak měly možnost okusit opravdový trénink na ledě. Chtěl bych jménem oddílu ledního hokeje poděkovat všem zúčastněným, především trenérům, asistentům a všem ostatním, kteří přispěli ke zdárnému průběhu celé akce.

Petr Mařík – předseda oddílu LH

Recepty pro každý den

Do této nové rubriky můžete, milé čtenářky a čtenáři přispívat zajímavými recepty i vy, a to přes e-mail: *liskovec@kulturasusice.cz*

Chaga aneb rezavec šikmý

Celoročně rostoucí, dřevokaznou, silně léčivou houbu Chaga (česky rezavec šikmý) můžete najít po celý rok na kmenech bříz, ale s jejím sběrem vyčkejte na zimu, kdy by měly být její účinky nejsilnější. Chaga vypadá jako spálený černý nádor, uvnitř je žlutooranžový, rezavý. Chaga je houba, která se používá pro své očišťující vlastnosti – čistí krev, játra, regeneruje orgány a žlázy. Sibiřská čaga uchovává mladost, podporuje zdraví a dlouhověkost. Díky svým účinným ochranným vlastnostem je jedna z nejpoužívanějších vitálních hub na světě. Čaga obsahuje nejen mimořádnou hladinu antioxidantů, ale také širokou škálu léčivých složek včetně specifických polysacharidů, vitamínů a minerálů. Pokud ji najdete, doporučuji si z ní pravidelně dělat tento houbový čaj.

Co budete potřebovat:

- 1 lžičku prášku z nasušené a nadrcené Chagy
- 300 ml vlažné vody

1. Chagu dejte do kastrůlku a zalijte vodou.
2. Pomalu přiveďte k varu. Následně teplotu ztlumte a nechte pomalu probublávat asi 10 minut.
3. Poté odstavte z plotny a nechte dalších 10 minut louhovat.
4. Čaj si nalijte přes sítko do hrnku a po malých doušcích ho pijte.
5. Čaj z Chagy můžete soustavně pít 1–2x denně po dobu maximálně 8 týdnů. Poté je třeba udělat pauzu.

TIP! Chcete se naučit celoročně houbařit, sbírat méně známé druhy hub, které skvěle chutnají a nebo léčí? Pak si pořiďte mou **houbovou kuchařku Šumavská houbička v kuchyni**.

Kniha je dostupná pouze na www.sumavskahoubicka.cz

Lucie Drozdová

Hledáme nový domov

Filip, narozený 4/2021, očkovaný s petpasem, kastrovaný.
Filípek je malý pejsek, zřejmě křížený krysařík .Po zemřelém majiteli, převeden pod náš spolek, nachází se v dočasné péči. Má rád teplý pelíšek, rád se mazlí. Nežil s malými dětmi, spíše se tedy hodí do klidné domácnosti. Kočičky by lovil. Je to čistotný a mladý pes a tudíž akční. Hledáme mu domov, který by mu vyhovoval. Další informace na tel: 604 555 924

Půlročního kocourka narozeného v Kašperských Horách bezprizorní kočce se podařilo odchytit a umístit do dočasné péče. Dostal jméno Hynek. Kupodivu se rychle přizpůsobil nové situaci, patrně zhodnotil, že se tam má dobře, má kde spát, nikdo mu nechce ublížit a nekručí mu v bříšku. Nyní po pár týdnech je z něj velký mazlík. Bude šťastný za nějaký opravdový, konečný domov, kde mu bude dobře. Informace na tel 728 172 095 nebo přímo v DP 608 484 414.

Děkujeme za pomoc. *Nalezenci-Šumaváci*

Informace o dalších zvířatech (nalezených i hledaných) najdete na stránkách spolku nalezenci-sumavaci.estranky.cz a jejich facebooku.

Úklidová služba
Paní uklízečka
Úklid bytů, rodinných domů, kanceláří, obchodních prostor, společných prostor v bytových a panelových domech.
+420 775 113 173
www.paniuklizecka.cz
paniuklizecka@email.cz

PRObyt centrum
KOUPELNY
OBKLADY
DLAŽBY
Šperlová
PRODEJ
• kompletní vybavení koupelen a WC (vany, sprch. kouty, umyvadla, WC, nábytek, vodovodní baterie, doplňky,...)
• obklady a dlažby pro koupelny, kuchyně, chodby, terasy, sklepy,...
• lepidla, spárovací hmoty, hydroizolace, silikony, ukonč. lišty
VIZUALIZACE PROSTORU + PORADENSTVÍ
REALIZACE
• rekonstrukce koupelen, bytových jader, interiérů „na klíč"
Po - Pá 8 - 16h
So 9 - 12h
Nádražní 1319, SUŠICE - areál kasáren
koupelny@probytcentrum.cz
607 601 404 / 607 673 081

MÜLLER
REALITY/IMMOBILIEN
ČESKÁ KVALITA CZECH MADE
ARK
Náš tým je tu stále PRO VÁS
v kanceláři KAŠPERSKÉ HORY
na Náměstí 184
www.müller-reality.cz
Mob. tel.: 602 145 067, 724 834 692, 602 145 069
e-mail: mullerova@muller-reality.cz
kasperky@muller-reality.cz
34 LET SLUŽEB V OBORU REALIT NA ŠUMAVĚ

INTERPRETon
Překlady - tlumočení - vzdělávání - poradenství
VÝUKA NĚMECKÉHO JAZYKA pro: • firmy • pendlery • soukromé osoby
KDE: • dojíždíme na firmy v okrese Klatovy
• online • připravujeme učebnu a kancelář v Klatovech
Co nabízíme:
• standardní skupinové jazykové kurzy A0-C1+ • individuální vzdělávání na míru a koučink
• doučování, konverzace, gramatika • základy bavorštiny, interkulturní komunikace
• široká nabídka služeb pro firmy • jazyková pomoc pro pendlery, práce SRN
Kontakt: info@interpreton.cz, tel.: 776 448 100

Holub-Kovošrot, s. r. o.
342 01 provoz SUŠICE
tel: 376 524 151
mobil: 604 319 903
e-mail: info@holubkovosrot.cz
Web: www.holubkovosrot.cz
Otevírací doba:
PO, ÚT, ČT, PÁ 7.00–15.30 hod.
ST 7.00–16.30 hod.
SO 8.00–12.00 hod.
Prosinec, leden a únor v sobotu zavřeno!
Polední pauza: 11.45–12.30 hod.
Nabízíme tyto služby:
• Prodej užitkového materiálu-BAZAR
• Výkup železného odpadu a barevných kovů, AKU baterií • Odvoz materiálu
• Likvidace strojních zařízení
• Ekologická likvidace autovraků
• Od září výkup jablek
• Zpětný odběr elektrošrotu
• Nově prodej plynu PB lahví - 2, 10, 33 kg
Platby provádíme:
Převodem na účet, složenkou

Řádková inzerce

PRODEJ

Prodám lodičky Marco Tozzi 39 černo-šedé. Jednou nošené, levně. Novou stříbrnou kabelku David Jones, levně. Sušice. Tel. 604 207 794

Prodám seno ze stodoly co nezmoklo, balíky průměr 130 cm, tel. 728 241 439

Prodám obývací pokoj a ložnici z 50tých let. Možno i jednotlivé kusy. Cena dohodou. Tel. 604 232 740 po 17 hod.

Prodám elektrokolo Crussis e-city 26" 13Ah, nové pouze vyzkoušené, nízký nášlap, cena 23.900 Kč, tel. 775 705 469

Prodám med květový, smíšený, dočajový. Kaštanová 1258/A, tel. 773 517 515

Prodám kovové skládací lůžko – levně. Tel. 732 509 097

Prodám rozkládací gauč s úložným prostorem a neobvyklou toaletku z 50. let. Cena dohodou. Tel. 607 866 783

Prodám horkovzdušná kamna Kora-2, nepoužívaná. Cena 10.000 Kč. Tel. 607 866 783

Prodám starožitný ruční mandl – funkční. Cena dohodou. Tel. 607 866 783

Prodám nové péřové deky – kvalitní ručně drané peří. Cena dohodou. Tel. 607 866 783

Prodám: Sáňky klasické pro 3–4 členou mladou rodinu včetně opěradla. Tel. 606 633 919

Prodám: Kamna zn. Petry v dobrém stavu. Tel. 606 633 919

Prodám: (8) Ks podlahových fošen tl. 28 mm, délka 3,80 m. Zn. v dobrém stavu. Tel. 606 633 919

Prodám: Sekačku benzinovou (mulčování+pojezd). Držadlo nutno přivařit na jedné straně. Cena 1.500 Kč. Tel. 606 633 919

Prodám letošní odchovy andulek (různě barevné variace). Chovné samce papouška královského a červenokřídlého. Vše z venkovních voliér – zdravé silné kusy. Tel. 606 494 996

KOUPĚ

Koupím starší známky, mince, bankovky, odznaky, pohledy, obrazy, hodiny, hodinky, porcelán, sklo, vojenské předměty – šavli, helmu, uniformu a podobně. Můžete nabídnout i jiné staré předměty, celou sbírku nebo pozůstalost. Tel: 722 777 672

Zaplatím i několik desítek tisíc za starou pivní lahev s nápisem: Mačice, Blovice, Plánice, Stubenbach, Kundratitz, Jarolím, Gotz, Dollanský, Melan, Pauli, Šebesta, Klečka, Vrhel, Petrmichl atd. Tel. 606 245 515

Koupím lištovou sekačku MF70 i horší stav či bubnovou s pojezdem a hoblovku s protahem KDR Rojek a šrotovník kladívkový a lešení Haki. Tel. 603 429 372

Do staré šum. chalupy sháním nebo koupím, doplňky po předchozích obyvatelích, např. podmalbu na skle (i mírně poškozenou), barevnou keramiku, starou hračku. Děkuji. Tel. 723 625 926

Koupím frézu MF70 Terru Vari systém s nářadím a kladívkový či bubnový šrotovník. Tel. 732 357 828

Koupím staré zápalkové nálepky a krabičky, reklamní plechové a smaltové cedule, staré pivní láhve s litými nápisy a erby, staré pohlednice Sušice a okolí. Přijedu! Tel. 606 49 49 96

BYTY – NEMOVITOSTI

Hledám ubytování-pronájem bytu v RD v Sušici do 12ti tis. vč. popl. OSVČ, slušnost, spolehlivost, případná pomoc na zahradě apod. Za nabídky děkuji a přeji hezký den. Tel. 731 186 929

Hledám pronájem RD v Sušici a okolí do 10 km k trvalému bydlení. Postačí i menší dům pro 2 osoby. Práce na domku i okolo je samožejmostí. Tel. 724 961 695

Nabízím pronájem gárážového stání. Lokalita Sušice, nádraží. Možnost parkování i nákladního automobilu, přívěsu, traktoru, apod. Tel. 734 485 576

Pronajmu v Sušici Nádražní ulici plechovou garáž o velikosti 3 x 5 m. Tel. 607 887492

Hledám skromné bydlení v okolí Sušice. Důchodce. Tel. 606 406 010

Oceňování nemovitostí – pro prodej, darovací smlouvu, dědické řízení, úvěr, hypotéku, účetnictví, apod. – kvalitně a rychle. I. Drábková, Sušice, tel. 608 117 789

RŮZNÉ

Daruji za odvoz obývací stěnu tmavší ořech, prosklená. Dlouhá 4,30 m, výška 2,20 m. Tel. 732 509 097

Nabízím jazykové a stylistické úpravy textu, korektury bakalářských prací, přípravu na maturitní a přijímací zkoušky z českého jazyka, doučování. Více informací na www.hezkycesky.top. Tel. 606 49 49 96

Svážu diplomové práce, opravím staré knihy. Levně. Tel. 739 744 687

Nabízíme strojní čištění koberců, sedacích souprav, křesel, židlí a čalounění. Zdeněk Kubeš, tel. 607 630 244

MALÍŘSTVÍ - NATĚRAČSTVÍ
Josef Krupík
Kaštanová 1161, Sušice
mob. 603 875 626

Kupón na bezplatnou soukromou inzerci

platný pro jedno vydání Sušických novin

Text inzerátu

Kontakt (adresa + telefon) v případě, že je buď adresa nebo telefon uveden v inzerátu, doplňte ostatní)

datum podpis

Očima Martina Mejstříka

Před bouří

Dobrý den, přátelé. Vítejte u dalšího dílu naší husitské historie. Minule jsme se věnovali vpádu uherského krále Matyáše Korvína do dědičných habsburských zemí – Rakouska – a zmínili jsme i tzv. Olomoucký mír, vynucený Korvínem v polovině roku 1479 na české straně. Jakkoliv tento mír nebyl zajisté vítězstvím českého krále Vladislava Jagellonského (vzdorokráli Matyášovi byla přiznána vláda nad Moravou, Slezskem i oběma Lužicemi), v zemi nastal konečně vytoužený klid. Byť ne na dlouho.

Vliv katolické církve na krále Vladislava v průběhu let výrazně sílil. Čeští katolíci živili naději, že se jim spolu s králem podaří obnovit své dřívější pozice v království. Byla to sice iluze stojící v kontrastu s faktickým stavem země, kde byli stoupenci římskokatolické církve minoritou, ale pokušení to bylo velké.

Po Olomouckém míru se stal Vladislav pánem nad mnohými katolickými rody, jež dříve přísahaly věrnost Korvínovi. Pro Rožmberky, Švamberky, Šternberky či Zajíce z Házmburka byl ovšem Vladislav jako král přijatelný pouze tehdy, pokud by aktivně vystupoval proti radikálním kališníkům. Je pravdou, že se uvnitř kališnické strany postupně prosadila náboženská praxe, kdy mnozí radikálové zastávali názor o spasitelnosti kalicha, podávali pod obojí způsobou i dětem, nebo vysluhovali české mše – což bylo v rozporu s basilejskými (Jihlavskými) kompaktáty. Proti radikálnímu kališnickému proudu v utrakvistické církvi se obracel hněv katolické strany zdaleka nejvíce. A pravdou též je, že se král Vladislav ocitl pod silným vlivem – i tlakem – českých katolíků.

Psali jsme, že kališnická strana se připravovala na blížící se střet. Soupeření obou konfesí se na jaře 1480 stupňovalo. Otevřený konflikt pak odstartoval incident, jenž se odehrál v jedné z ulic Starého Města pražského o svátku Božího těla. V úzké uličce se setkala tváří v tvář dvě procesí, kališnické a katolické, v jehož čele kráčel sám král. Během tlačenice došlo k fyzickému napadení utrakvistického kněze Olbrama jedním z královských dvořanů. To zavdalo kališníkům důvod k protestům v ulicích. Na nepokoje zareagoval král nezvykle tvrdými represemi. Během nich skončila v žaláři řada pražských kališnických radikálů, ale také čtyři přední duchovní s velkou autoritou u veřejnosti. Dva z uvězněných podlehli útrapám žaláře a mučení. To už nenechalo chladnými ani mnohé kališnické pány věrné králi. Obavy z vypuknutí občanské války, kterou si nepřál po desetiletích krvavých bojů téměř nikdo, ale nutily obě strany hledat východisko z doutnající krize. V červenci 1481 zasedal Svatojakubský sněm – ani na něm však ke smíru mezi katolíky a utrakvisty nedošlo. A mělo být hůř.

Řekněme si něco o pozadí blížícího se konfliktu. Ruku v ruce s tím, jak římská kurie ztrácela svůj vliv za Alpami a renesanční papežství upadlo v posledních dvou desetiletích 15. věku do osidel toho nejhlubšího možného svatokupectví, pletichaření a sodomie, rozpadala se po celé Evropě definitivně idea o neomylné církvi a nezpochybnitelné papežské autoritě. Římskokatolická církev ztrácela svůj universalismus. V jednotlivých zemích se začala stále častěji uzavírat do svých národních hranic – a dostávat se postupně do užší podřízenosti státu. I katolická církev v Čechách proto v průběhu následujících let začala vnímat náboženské poměry bez většího ohledu na postoj římské kurie. Nová realita ji nutila slevit ze svých dřívějších cílů ohledně zvrácení výsledků husitské revoluce. Šlo již v podstatě jen o to, jak pozice katolické církve v Čechách konsolidovat a zabránit kališnické straně, aby zatlačila katolicismus na okraj politického a společenského života.

S využitím textu Marka Zelenky: Katolický král v zemi husitů

3. února 2024
Martin Mejstřík

TIP NA KNIHU: Poletování jednoho ptáčka

„Nejde jen o pravdivost, ale nutno být ještě také zábavným." Denis Diderot

V roce 2022 se stal esejista, básník, historik umění a přítel Šumavy **Josef Kroutvor** laureátem *Ceny Jaroslava Seiferta* za vzpomínkovou knihu nazvanou ***Poletování jednoho ptáčka.*** Nyní, kdy se mi uvedená kniha dostala do ruky, musím po jejím přečtení uznat, že je to vzpomínání a listování (podtitul knihy) velice zajímavé. O Šumavě na straně 79 napsal: *„Na Šumavu jsme jezdili nejen v zimě na běžky. Šumava nás přitahovala v každém ročním období. Návštěva byla vždy dobrodružstvím, silným příběhem a také inspirací, což jsme pochopili až později."* Uvádí zde kupř. Váchalovu knížku Okouzlená Šumava. Řada vzpomínek v knize je věnována malířům, výtvarníkům, literátům (J.Seifert, B.Hrabal, P.Šrrut, J.Hanč ad. umělcům (např. Vladimíru Jiránkovi). Uvedená kniha se mi četla velice dobře, zažíval jsem i radost z četby a vím, že autor má velký smysl pro absurdity života. O tom ostatně svědčí i jeho manifest Škola české grotesky.

Ivan Nikl

Sušice hudební i muzikantská *(dokončení z minulého čísla)*

Nelze ani opomenout vliv, který na výbornou hudebně – kulturní úroveň občanů města měly koncerty klasické hudby pořádané ve Smetanově sále gymnázia. Hlavními organizátorem v té době byla ředitelka hudební školy paní Marta Procházková – Cittová a její manžel, gymnaziální profesor František Procházka. Oba dva byli známé sušické osobnosti. Zejména pan profesor vynikal nejen svojí vojensky drženou postavou, ale především velice kultivovaným jazykovým projevem. Pan profesor Procházka tyto koncerty uváděl dobře připraveným a poutavým úvodním slovem. Přítomným posluchačům přiblížil jak osobnost účinkujících, tak i obsah a historii skladeb, které byly na pořadu. Pan profesor vždy vystupoval ve společenském oděvu s příslovečným motýlkem u bílé košile. Mnozí si jej pamatujeme, jak se důstojně projížděl na koni v Sušici a jejím okolí. Jeho náročná výuka českého jazyka a literatury byla známa nejen v Sušici, ale daleko za jejími hranicemi.

V kavárně, dnes chátrajícího hotelu Svatobor, hrával k poslechu i k tanci malý taneční orchestr vedený houslistou panem Venclíkem. I tento soubor produkoval výbornou muziku, která vytvářela příjemnou a pohodovou atmosféru. Určitě i proto byla tato kavárna občany Sušice hojně vyhledávána.

Dobré jméno Sušice proslavila nejen po republice, ale i za hranicemi vlasti, Polatova dechová kapela s vynikající zpěvačkou paní Aničkou Kučerovou. Karel Polata, rodák ze šumavského Zdíkova, sám složil nebo upravil hodně původních písniček ze staré Šumavy. Vyučoval hru na housle, klavír a varhany. V padesátých letech shromáždil okolo sebe vynikající muzikanty z celého Sušicka, což těžce nesli někteří kapelníci dechových hudeb. Ti tak přišli o výborné muzikanty ze svých kapel. Pan Polata se svou kapelou šířil slávu šumavské muziky nejen po republice, ale i za jejími hranicemi. Skladby v provedení Polatovy kapely zněly i z nahrávek, pořízených v plzeňském rozhlase. Z jeho známé kapely dnes žije poslední muzikant, trumpetista Václav Frančík.

První zkušenosti ze hry na dechové nástroje získávali i chlapci z Pedagogické školy v Sušici. Jejich učitel, pan profesor Štrunc, získal v roce 1956 vyřazené dechové nástroje od rušené vojenské hudby. Ty pak přidělil chlapcům, studujícím právě na této škole. Podle jakého klíče je přiděloval, to mi není dodnes známo, Mezi námi byl pouze jediný student, který již ovládal hru na křídlovku. Já, protože jsem byl nejvyšší, tak jsem např. dostal nejmenší nástroj – es klarinet. Faktem je, že toto „dobrovolné sdružení počínajících muzikantů" bylo postupně schopno účinkovat i při studentských Majáles nebo v průvodu na 1. máje. Nakonec tato studentská kapela postoupila i do krajského kola tehdejšího STM (Soutěž tvořivosti mládeže). Mnozí z těchto muzikantů – studentů se následně uplatnili v jiných dechových orchestrech. Při pedagogické škole působil pod vedením Jiřího Štrunce i dívčí pěvecký sbor, který vystupoval i na veřejnosti. Pan profesor Štrunc prostě usiloval o to, aby venkovský učitel byl vždy nositelem kultury, hudby a zpěvu.

Řeklo-li se v Sušici Rytmus, tak každý věděl, že se jedná o výborný taneční orchestr. Jeho duší byl pan Kamil Švelch. Ten pro Rytmus upravoval i některé skladby a přepisoval noty. Dirigentem byl v té době pan Bodlák. Rytmus hrál na všech předních plesech v sušické sokolovně. A nejen tam. Jedním ze zpěváků tohoto orchestru byl i pan Jaroslav Hamberger, který dobře zná celou historii tohoto populárního tanečního orchestru. Pamatuji si jen některá jména. Kromě pana Švelcha, tak i pana Kotála a Vachouška. Bohužel si nepamatuji jméno výborného trumpetisty, který tak brilantně dokázal zahrát tehdejší hit „Třešňové květy". Stejně tak nezapomenutelně znělo i sólo dvou saxofonů při skladbě Stříbrný měsíc (Silver Moon). Určitě jedním z těch dvou sólistů byl pan Kamil Švelch.

Je dobře, že v tradici dobrých dechových orchestrů ze Sušice pokračuje dnes známá „Solovačka" i přes to, že ze světově známého „Sola", jenž bylo jejím původním zřizovatelem, dnes zbyly jen odpuzující trosky.

Jistě jsem na mnohá jména sušických muzikantů nevzpomněl, snad to nahradí a jejich slávu připomenou, další pamětníci. Jsem rád, že ani v dnešní hektické době hudební a muzikantská tradice města Sušice nezaostává a dál se úspěšně rozvíjí. Jsem za to moc rád a všem, kteří na tom mají zásluhu, těm moc a moc děkuji!

PaedDr. Jan Kaše, Plzeň

JMÉNA SUŠICKÝCH ULIC

56 – Družstevní

Výstavba na severním okraji města pokračovala v sedmdesátých letech rodinnými domy v nově vzniklé ulici ***Družstevní***, která kolmo navázala na ulici *Mírovou*. Vznikl zde na Sušici ojedinělý moderní soubor atriových rodinných domů. V době, kdy se stavěly zejména dvougenerační krabice, byl na tomto místě rozpracován promyšlený koncept jednopodlažních domů, kde boční stěna sousedního objektu pomohla vytvořit klidné nezastřešené atrium (vnitřní nádvoří) přístupné přímo z domu a otevřené pouze do příslušné navazující zahrady. Výstavba těchto domů probíhala družstevním způsobem od začátku sedmdesátých let a v první etapě byly roku 1976 dokončeny domy blíže k potůčku. Celkem zde v současné době stojí 17 atriových domů.

K pojmenování ulice došlo ve stejné době s tehdy dalšími novými ulicemi na plenárním zasedání městského národního výboru v roce 1974. Jméno ***Družstevní*** tak jasně ukazuje na způsob výstavby rodinných domů v této ulici. V Sušici je tak jméno vázáno k místu, ovšem stejný název mají ulice v mnoha městech z různých dalších důvodů.

Družstvo, dříve společenstvo (někdy též kooperativa), je právní forma pro sdružování osob zejména za účelem podpory svých členů. Někdy mohou být chápána jako klasické obchodní společnosti nebo jako spolky, v českém právu jsou družstva spolu s obchodními společnostmi považována za obchodní korporace. Odlišnosti družstev od obchodních společností spočívají v možnosti originárně nabývat členství beze změny zakladatelského dokumentu, rovnosti hlasů společníků při hlasování, např. o změně stanov, a variabilním základním kapitálu (kmenovém jmění).

Zdroj: cs.wikipedia.org, *Zpravodaj města Sušice,M. Pták,J. Lhoták, R. Šimůnek,E. Semotanová: Historický atlas měst ČR,*

text a foto Eduard Lískovec

Staré pohledy Sušice VII

Kecy z hospody u Libušky

Tak jsem zase jednou dřepěl v našem šenku U Libušky. Vždycky tam našinec pochytil skvělý příhody, který se staly za poslední podělanej rok. To vám prej dělal na Kašperkách řezník, kterej provozoval flajšgeraj v Sušicích na rynku. Von ten moula neustále chtěl pro svý kunčafty to nejlepší zboží, který v tomto kraji sežene. Jednou naložil na svou starou sajdkáru, kterou měl ještě po Američanech, zadní čtvrtku hovězího kusu a těšil se, jak ve svým řeznictví rozjede kšeft. No co vám budu povídat, žádnýho doktora s kulatým razítkem nepotkal a tak přivez do Sušic flákotu domácího hovězího. Tam mu ta sajda na starým mostě chcípla a bylo po ptákách. Protože to byl kšeftman správnýho ražení, hodil čtvrtku na rameno a mazal do krámu. Stará mu povídá „Troubo, kde máš tu motorku?". Na mostě ještě zkusil sajdu dvakrát nakopnout a když nechytla mrcha jedna, hodil ten krám přes zábradlí do Otavy.

Co tady kecáš, povídá Dlouhej Pepa, vzpomeň si na Káju, jak tady v Sušicích jezdil s funebráckým autem. Ten vůz jednou vezl klienta do Sušic a Karel mrtvýho chlapa pod Kašperkama vysypal do lesa. Jaký pak bylo udivení felčara v sušickej nemocnici, když zjistil, že do špitálu přivezli mrtvolu a našeho Káju nechali v pangejtu. Chudák se z toho kurýroval ještě dva měsíce a poté prohlásil – „Nojo, jsem na tom líp než náš klient".

Pro zvídavé čtenáře doplňuji – již neexistující hospoda u Libušky se nazývala také „U pošta" a jak z názvu patrno, nacházela se v dnešní Poštovní ulici. Na počátku minulého století pokračoval ohromný zájem o posílání pohledů. Nakladatelé si často přebírali totožné motivy a uplatňovali je pro svá města. Existují tedy například „opilecké pohlednice" pro desítky různých měst. Jedná se o pohledy na místní náměstí s deformovanými budovami, doplněné koláží osob v různých nestabilních pozicích. Naštěstí nezůstali pozadu ani tehdejší sušičtí nejvýznamnější vydavatelé: Adolf Cyppl (Pozdrav ze Sušice) a Václav Košťálek (Žíznivý pozdrav ze Sušice na Šumavě). Návštěvy hospod a restaurací byly pravidelnou součástí společenského života. Setkávali se v nich stálé skupiny lidí a projednávaly vše, co je zajímalo. Staří pamětníci se domnívají, že osoby na pohledech byli zjevně inspirovány sušickými měšťany, kteří tím byli poctěni.

Mgr. František Březina

Reprezentační ples potěšil hudbou i barvami

Po čtyřech letech se Reprezentační ples města Sušice vrátil do svého tradičního času – tedy do poslední lednové soboty, která letos připadla na 27. den roku 2024. V době covidu společenský a kulturní život na celém světě živořil, od podzimu roku 2022 se pak opatrně vracel do svých kolejí. Reprezentační ples se proto tehdy konal raději už v říjnu a přinesl několik novinek, které se ujaly a pokračovaly i letos.

Etapa tematických plesů vyvrcholila 20. ročníkem v roce 2020. Ročník 21. už byl bez jednotícího tématu a tedy i bez speciálního hudebního hosta. Tento model byl zachován i letos. K tanci a v tomto případě i k lahodnému poslechu vyhrávala kapela The People (foto 5), jenž byla zároveň hlavní hudební hvězdou večera. Kvantitu spojila s kvalitou a rozmanitostí a výsledkem byl dlouhý taneční večer (foto 6) mnoha svěžích rytmů s rockem, jazzem, swingem, tangem i popem.

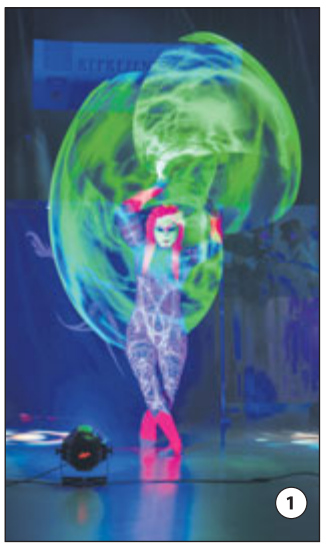

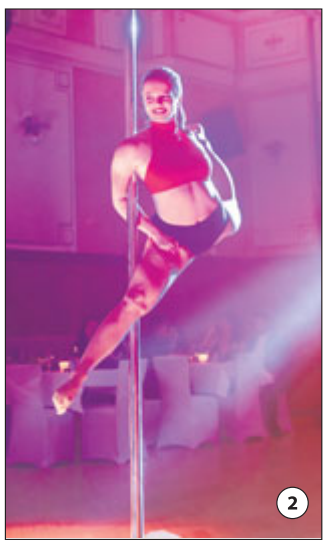

V **The People** je lidí opravdu hodně. Jen v mohutné dechové sekci se pohybuje sedm členů obsluhujících trubky, trombony a saxofony. K tomu výrazní zpěvák se zpěvačkou a samozřejmě hráči i hráčky na kytaru, baskytaru, klávesy a bicí. Třináctičlenné špičkové multižánrové těleso dorazilo z Brna a jeho členové jsou pedagogové či studenti JAMU, v každém případě dobří muzikanti.

Program opět uváděla Silvie Ritter. V úvodu plesu pozvala na pódium starostu města Petra Mottla a položila mu několik nevšedních otázek (foto 4). Nejprve se ale starosta obrátil do obecenstva se slovy: *„I díky vám se v Sušici žije rok od roku lépe a Sušice je městem, ve kterém stojí za to žít.“* V souvislosti s nedávnými neblahými událostmi doma i ve světě všem popřál, aby se v tomto roce nikomu nestalo nic zlého.

Velký Tyršův sál sokolovny pak ovládla taneční skupina **Marty Dance Klatovy (foto 3).** Ve dvou vystoupeních (*Musical Medley* – směs muzikálových a filmových melodií a pořádná *Ride*) děvčata předvedla kurážné taneční variace. Dalším efektním bodem plesu byl ***Pole Dance***. Na stříbrné tyči uprostřed sálu spojila tanec s akrobacií a gymnastikou domácí průkopnice tohoto sportu Marie Krakovčíková (dříve Bubeníková) v představení nazvaném ***The Greatest show (foto 2).*** Ladnost a lehkost jejích cviků si diváci mohli naplno uvědomit při vloženém pokusu odvážného dobrovolníka.

Stejně jako minulý ples doznalo změn občerstvení. Kvalitní vepřovou kýtu do Husova sálu připravil Jan Patlejch – ***Restaurace Sokolovna*** a o sladkou tečku v podobě rafinovaného dezertu se postaralo ***CUPEKO***. V tombole tentokrát nevyhrávalo každé číslo, ale osm vylosovaných výherců si odneslo opravdu hodnotné ceny – dárkové poukazy v hodnotě až 10 000 Kč. Všichni návštěvníci plesu se pak mohli nechat v upomínku zvěčnit u fotografického ***Fotonauta*** – ten tištěné snímky chrlil v tryskovém tempu a nebyl pro něj problém je posílat i elektronicky.

Svítíme půvabem a hoříme energií – to je charakterizující motto půlnočního překvapení, které se v potemnělém sále sokolovny rozzářilo v podobě tří světélkujících žonglujících tanečnic. Skupina ***ILUSIAS*** (foto 1) bez jediného šedivého zbytku potvrdila své motto a předvedla působivou show s akrobatickými prvky. Neskutečné obrazce vytvářené vířícími světelnými nástroji spolu s kostýmy tanečnic navodili vesmírnou atmosféru.

Lesk a noblesu zajistila především květinová výzdoba, o kterou se na reprezentačním plese mnoho let stará sušické ***Zahradnictví Moureček***. Letos převládající růže daly sálu punc královské zámecké zahrady. Kousek té krásy v podobě květiny si mohla odnést každá odvážná žena, která se neostýchala k tanci vyzvat některého z mnoha pozorných gentlemanů při tradiční předpůlnoční dámské volence.

Ples jako vždy uspořádalo ***Sušické kulturní centrum SIRKUS p. o.*** s podporou města Sušice. Poděkování patří všem, kteří se na zajištění plesu podíleli a to jmenovitě těmto subjektům:

HLAVNÍ SPONZOŘI:
- Koramex a. s.
- ČEVAK a. s.
- ASTER PHARMA, s.r.o.
- Jihozápadní Dřevařská a.s.
- HASIT Šumavské vápenice a omítkárny, s.r.o.
- PAP Packaging a.s.
- SPAK Foods s.r.o.

SPONZOŘI:
- Vodoinstalace Kutil s.r.o.
- EKOEKO s.r.o.
- Bikexski.cz – Aleš Hrabý
- Holiday Park Mlázovy
- ARRIVA STŘEDNÍ ČECHY s.r.o.
- HSD Group s.r.o. – Bohumil Dach
- Sušické lesy a služby s.r.o.
- GPL-INVEST s.r.o.
- Blackback s.r.o.
- Šumavské družstvo ZKD Sušice
- Pošumavská odpadová, s.r.o.

Eduard Lískovec

více foto na www.kulturasusice.cz

SUŠICKÉ NOVINY jako pravidelný čtrnáctideník vydává Sušické kulturní centrum SIRKUS, Příkopy 178, 342 01 Sušice, IČ 00368512. Sídlo redakce: KD Sokolovna, ul. T. G. Masaryka 120, Sušice, tel. 376555070, 724981554, liskovec@kulturasusice.cz,www.kulturasusice.cz
Odpovědný redaktor Ing. Karel Sedlecký. Tiskne SAMAB, Brno. Redakce si vyhrazuje právo vybrat k otištění příspěvky pisatelů podle potřeb SN. Příspěvky představují názory a postoje pisatelů. Za věcnou správnost textů odpovídají autoři. Za obsah inzerátů zodpovídá zadavatel. Cena 20Kč. Povoleno OÚ Klatovy pod č. j. 72/92 0340472/92, MK ČR E 18100. Uzávěrka příštího vydání Sušických novin bude **15. února** ve 12.00 hod.